

「天然氣事業法」相關規定 核定（准）事項之審查作業程序

經濟部能源署

民國一一四年五月

102 年 3 月 6 日能油字第 10202002660 號函核定
103 年 6 月 6 日能油字第 10302006660 號函修正
106 年 8 月 9 日能油字第 10602006210 號函修正
107 年 1 月 3 日能油字第 10602013390 號函修正
114 年 5 月 7 日能油字第 11402003900 號函修正

目 錄

| | |
|---|-----|
| 一、天然氣生產、進口事業申請登記..... | 1 |
| 二、公用天然氣事業申請設立..... | 5 |
| 三、公用天然氣事業申請設立許可後，展延應辦事項期限之核定及設立許可之廢止..... | 13 |
| 四、公用天然氣事業供氣營業執照核發..... | 17 |
| 五、公用天然氣事業供氣營業執照換發..... | 23 |
| 六、公用天然氣事業擴充或變更主要輸儲設備之核准..... | 27 |
| 七、公用天然氣事業添加非子法所列嗅劑種類之核准..... | 37 |
| 八、天然氣生產、進口事業供應用戶價格計算之核定與備查..... | 41 |
| 九、公用天然氣事業天然氣售價及基本收費之核定..... | 47 |
| 十、公用天然氣事業提報裝置業務收費作業手冊之核定..... | 61 |
| 十一、公用天然氣事業與其他事業併購之核准..... | 65 |
| 十二、公用天然氣事業兼營其他事業之核准..... | 69 |
| 十三、公用天然氣事業變更實收資本額之核准..... | 79 |
| 十四、公用天然氣事業轉投資其他事業之核准..... | 83 |
| 十五、公用天然氣事業輪流停供方案之核准..... | 91 |
| 十六、天然氣進口事業供應管制方案之核准..... | 95 |
| 十七、公用天然氣事業供氣計畫之核定..... | 99 |
| 十八、公用天然氣事業定期檢查家庭等用戶事項之核定..... | 105 |
| 十九、天然氣事業定期檢查 工業等用戶自設輸氣管線事項之核定..... | 109 |

一、天然氣生產、進口 事業申請登記

(一)新成立之天然氣生產事業

(二)新成立之天然氣進口事業

「天然氣生產事業申請登記」之審查作業程序

（一）法源依據：

「天然氣事業法」第五條第一項：

經營天然氣生產事業者，應檢具下列文件，向中央主管機關申請登記：

一、公司登記證明文件。

二、廠區位址圖。

三、年產能量及生產、處理計畫。

四、輸儲設備檢查合格證明文件。

五、輸儲設備配置及其容量。

六、處理工廠或輸儲設備屬租用者，檢附租約證明。

（二）審查方式

前開「天然氣事業法」第五條第一項所列各項文件是否備齊、內容是否顯不合理。

（三）處分態樣

| | |
|---------|---|
| 1. 否准登記 | 下列情形，否准登記： A. 文件虛偽不實或內容顯不合理者。 B. 經限期補正，逾期未依規定補正者。 |
| 2. 准予登記 | 文件符合規定者，准予登記。 |

「天然氣進口事業申請登記」之審查作業程序

（一）法源依據：

「天然氣事業法」第五條第二項：

經營天然氣進口事業者，應檢具下列文件，向中央主管機關申請登記：

- 一、公司登記證明文件。
- 二、接收站位址及卸收容量。
- 三、進口及供應計畫。
- 四、輸儲設備檢查合格證明文件。
- 五、輸儲設備配置及容量。
- 六、輸儲設備屬租用者，檢附租約證明。

（二）審查方式

前開「天然氣事業法」第五條第二項所列各項文件是否備齊、內容是否顯不合理。

（三）處分態樣

| | |
|---------|---|
| 1. 否准登記 | 下列情形，否准登記： A. 文件虛偽不實或內容顯不合理者。 B. 經限期補正，逾期未依規定補正者。 |
| 2. 准予登記 | 文件符合規定者，准予登記。 |

天然氣事業法第5條
天然氣生產/進口事業登記

登記流程

申請人

中央主管機關

申請登記天然氣
生產/進口事業

依相關法令完成
籌組與設立登記

檢具法定文件向中央
主管機關申請登記

審查文件
是否齊備

是

否，限期補正

是否依規定
補正

否

否准登記

是

文件是否
虛偽不實
或顯不合理

是

否

准予登記

天然氣生產事業：

- 一、公司登記證明文件。
- 二、廠區位址圖
- 三、年產量能及生產、處理計畫
- 四、輸儲設備檢查合格證明文件。
- 五、輸儲設備配置及容量。
- 六、輸儲設備屬租用者，檢附租約證明。

天然氣進口事業：

- 一、公司登記證明文件。
- 二、接收站位址及卸收容量。
- 三、進口及供應計畫。
- 四、輸儲設備檢查合格證明文件。
- 五、輸儲設備配置及容量。
- 六、輸儲設備屬租用者，檢附租約證明。

二、公用天然氣事業 申請設立

(一) 新成立之公用天然氣事業

(二) 營運中之公用天然氣事業增加
未供氣區域

(三) 同一供氣區域有兩家以上之
公用天然氣事業提出申請

- 3-1 未供氣之區域同時有兩家以上公用天然氣事業申請
- 3-2 已供氣之區域另有一家以上公用天然氣事業申請

審查申請設立公用天然氣事業（增加供氣區域）之標準作業程序

（一）新成立公用天然氣事業

1. 法源依據：

(1) 「天然氣事業法」第六條第一項：

申請設立公用天然氣事業者，應填具申請書，並檢具下列文件，報經直轄市、縣（市）主管機關加註審查意見，轉請中央主管機關許可：

- 一、經營計畫書及進度表。
- 二、輸儲設備配置計畫圖。
- 三、比例尺一萬分之一之輸氣管線敷設計畫圖。
- 四、比例尺一萬分之一之計畫供氣區域地圖。

(2) 「天然氣事業法」第七條第一項與第二項：

直轄市、縣（市）主管機關收受前條設立公用天然氣事業之申請案時，應即辦理公告；其公告期間為三十日。公告內容，應載明其他欲在同一供氣區域申請設立者，應於公告期限內依前條規定提出申請，並繳交保證金，於公告期滿六十日內檢送前條所定相關文件。

直轄市、縣（市）主管機關收受前項申請案後，應予審查，並作成書面，連同原申請書及相關文件，轉請中央主管機關審核。

2. 審查方式：

| | |
|----------|---|
| (1) 程序 | <p>A. 公用天然氣事業經直轄市、縣（市）主管機關審查並作成書面後，轉報中央主管機關核准。</p> <p>B. 直轄市、縣（市）主管機關收受申請案時，應即辦理公告；其公告期間為三十日。</p> <p>C. 邀集五至七位學者專家（涵蓋法律、工安及財務）、能源署法務室及直轄市、縣（市）主管機關代表審查。</p> |
| (2) 文件項目 | <p>A. 申請書，應載明下列事項：</p> <p>(A) 事業名稱及所在地。</p> <p>(B) 負責人之姓名、出生年月日、住居所、身分證明文件字號。</p> |

| | |
|----------|---|
| | <p>B. 經營計畫書及進度表，經營計畫書應載明下列事項：</p> <p>(A) 資本額。</p> <p>(B) 天然氣購買計畫。</p> <p>(C) 供氣區域。</p> <p>(D) 供氣容量。</p> <p>(E) 各供氣區域之供氣戶數、供氣數量及計算依據。</p> <p>(F) 各供氣區域之開始供氣日期。</p> <p>(G) 輸儲設備項目及投資總額。</p> <p>(H) 事業收支之概算及財務計畫。</p> <p>(I) 輸儲設備維護計畫。</p> <p>(J) 後果分析及風險評估。</p> <p>C. 輸儲設備配置計畫圖。</p> <p>D. 比例尺一萬分之一之輸氣管線敷設計畫圖。</p> <p>E. 比例尺一萬分之一之計畫供氣區域地圖。</p> |
| (3) 審查內容 | <p>A. 資本額是否不低於現有輸儲設備原始取得成本之百分之三十五。</p> <p>B. 與上游購氣合約是否足夠供應區域內用戶。</p> <p>C. 供氣容量是否足夠供應區域內用戶。</p> <p>D. 各供氣區域之供氣戶數、供氣數量及計算依據是否合理。</p> <p>E. 設備項目是否滿足用氣需求、投資總額估算是否合理。</p> <p>F. 事業收支之概算及財務計畫概算是否合理。</p> <p>G. 輸儲設備維護計畫內容是否完整。</p> <p>H. 後果分析及風險評估是否合理。</p> <p>I. 規劃之管線壓力及整壓站是否充分。</p> |

3. 處分態樣

| | |
|----------|---|
| (1) 否准辦理 | 下列情形，否准辦理： A. 申請書內容有缺失之處不能補正者。 B. 經審查會議決議「不通過」者 C. 經限期補正或修正，逾期未依規定補正者。 |
| (2) 核定辦理 | 下列情形，核定辦理： A. 經審查會議決議「通過」。 B. 經審查會議決議「修正後通過」，且依決議修正者。 |

(二) 營運中的公用天然氣事業增加未供氣之區域

1. 法源依據：

同「新成立公用天然氣事業」之法源依據，及下列條文。

(1) 「天然氣事業法」第六十六條：

公用天然氣事業增加供氣區域時，準用第六條至第十二條規定辦理。

2. 審查方式：

同「新成立公用天然氣事業」之審查方式。

3. 處分態樣

同「新成立公用天然氣事業」之處分態樣。

(三) 同一供氣區域有兩家以上之公用天然氣事業提出申請

3-1 未供氣之區域同時有兩家以上公用天然氣事業申請

1. 法源依據：

同「營運中的公用天然氣事業增加未供氣之區域」之法源依據。

2. 審查方式：

| | |
|----------|---|
| (1) 程序 | <p>A. 公用天然氣事業經直轄市、縣（市）主管機關審查並作成書面後，轉報中央主管機關核准。</p> <p>B. 直轄市、縣（市）主管機關收受申請案時，應即辦理公告；其公告期間為三十日。</p> <p>C. 其他欲於該區域申請設立之事業是否於公告期限內依規定提出申請、繳交保證金，並於公告期滿六十日內檢送規定相關文件。</p> <p>D. 邀集五至七位學者專家（涵蓋法律、工安及財務）、能源署法務室及直轄市、縣（市）主管機關代表審查。</p> |
| (2) 文件項目 | 同「新成立公用天然氣事業」之處分態樣。 |
| (3) 審查內容 | <p>A. 資本額是否不低於現有輸儲設備原始取得成本之百分之三十五。</p> <p>B. 與上游購氣合約是否足夠供應現有及新增用戶。</p> <p>C. 供氣容量是否足夠供應現有及新增供氣區域用戶。</p> <p>D. 各供氣區域之供氣戶數、供氣數量及計算依據是否合理。</p> <p>E. 各自取得設立許可之日起三年內提出各供氣區域供氣營業申請。</p> <p>F. 設備項目是否滿足用氣需求、投資總額估算是否合理。</p> <p>G. 事業收支之概算及財務計畫概算是否合理。</p> <p>H. 輸儲設備維護計畫內容是否完整。</p> <p>I. 後果分析及風險評估是否合理。</p> <p>J. 規劃之管線壓力及整壓站是否充分。</p> |

3. 處分態樣：

同「新成立公用天然氣事業」之處分態樣。

3-2 已供氣之區域另有一家以上公用天然氣事業申請

1. 法源依據：

同「營運中的公用天然氣事業增加未供氣之區域」之法源依據。

2. 審查方式：

| | |
|----------|---|
| (1) 程序 | <p>A. 公用天然氣事業經直轄市、縣（市）主管機關審查並作成書面後，轉報中央主管機關核准。</p> <p>B. 直轄市、縣（市）主管機關收受申請案時，應即辦理公告；其公告期間為三十日。</p> <p>C. 其他欲於該區域申請設立之事業是否於公告期限內依規定提出申請、繳交保證金，並於公告期滿六十日內檢送規定相關文件。</p> <p>D. 邀集五至七位學者專家（涵蓋法律、工安及財務）、能源署法務室及直轄市、縣（市）主管機關代表審查。</p> |
| (2) 文件項目 | 同「新成立公用天然氣事業」之處分態樣。 |
| (3) 審查內容 | <p>A. 資本額是否不低於現有輸儲設備原始取得成本之百分之三十五。</p> <p>B. 與上游購氣合約足夠供應現有及新增供氣區域用戶。</p> <p>C. 供氣容量足夠供應現有及新增供氣區域用戶。</p> <p>D. 各供氣區域之供氣戶數、供氣數量及計算依據是否合理。</p> <p>E. 各自取得設立許可之日起三年內提出各供氣區域供氣營業申請。</p> <p>F. 設備項目是否滿足用氣需求、投資總額估算是否合理。</p> <p>G. 事業收支之概算及財務計畫概算是否合理。</p> <p>H. 輸儲設備維護計畫內容是否完整。</p> <p>I. 後果分析及風險評估是否合理。</p> <p>J. 規劃之管線壓力及整壓站是否充分。</p> |

3. 處分態樣

同「新成立公用天然氣事業」之處分態樣。

天然氣事業法第6條

公用天然氣申請設立(有其他事業於同一區域申請設立之情形)

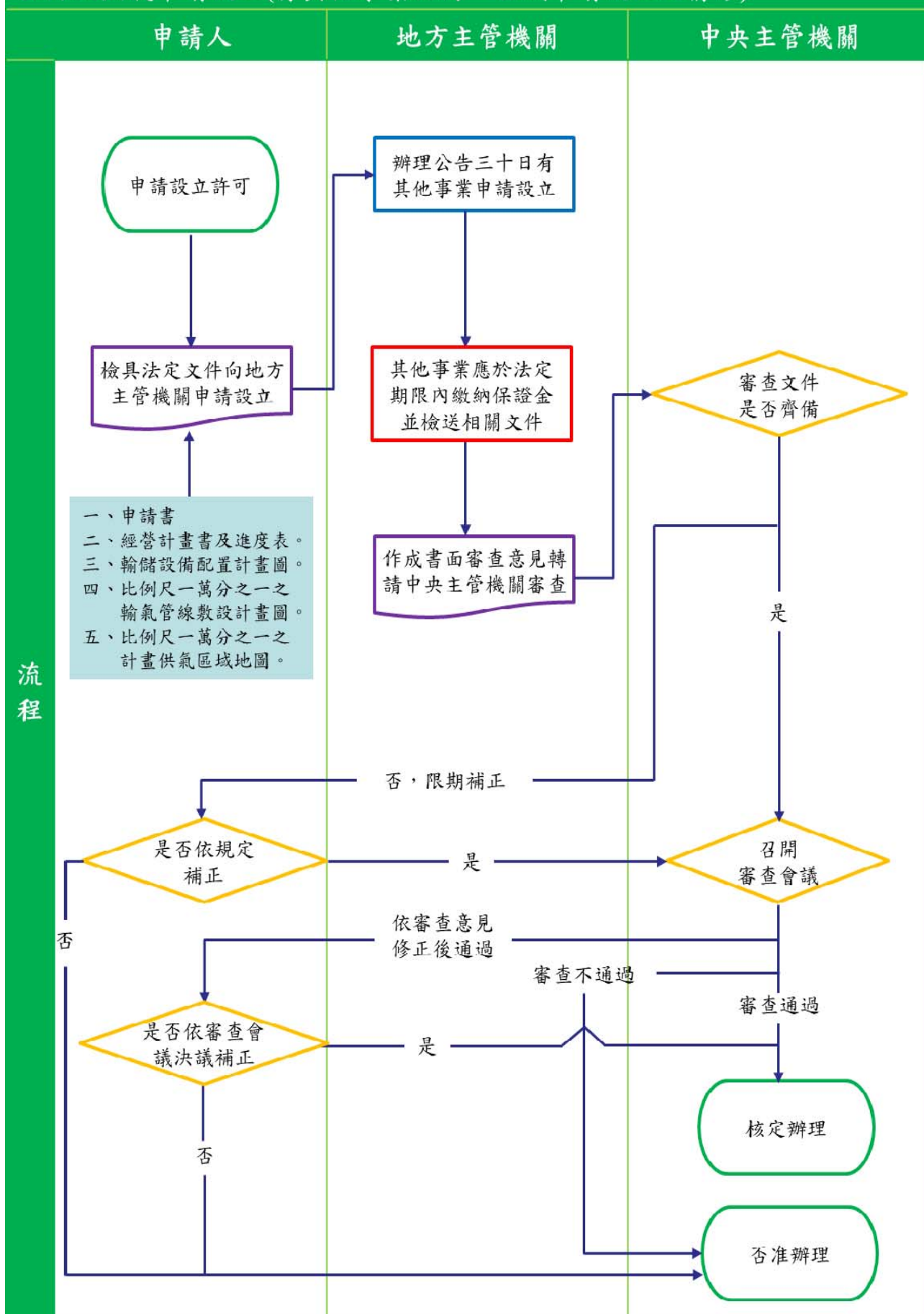

天然氣事業法第6條

公用天然氣申請設立(無其他事業於同一區域申請設立之情形)

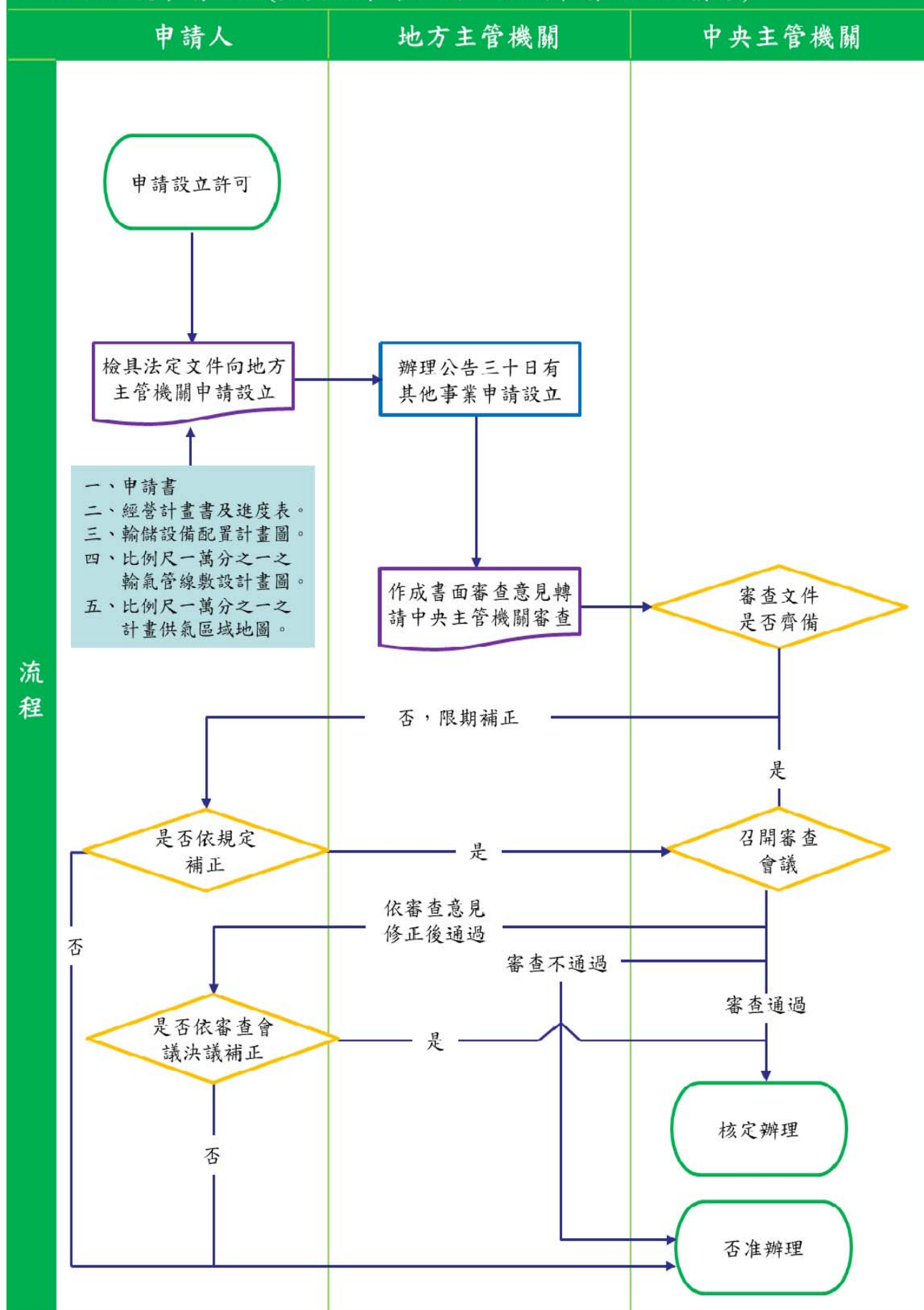

三、公用天然氣事業申請 設立許可後，展延應辦 事項期限之核定及設立 許可之廢止

(一)新成立公用天然氣事業

(二)營運中的公用天然氣事業增加
未供氣之區域

「公用天然氣事業申請設立許可後，展延應辦事項期限之核定及設立許可之廢止」之審查作業程序

（一）新成立之公用天然氣事業

1. 法源依據：

「天然氣事業法」第九條：

公用天然氣事業取得設立許可後，應辦理下列事項：

- 一、公司登記：自取得設立許可之日起四個月內完成公司登記。
- 二、敷設輸儲設備：自取得設立許可之日起一年內開工。
- 三、供氣營業申請：自取得設立許可之日起三年內提出供氣營業申請。

因故無法於前項所定期限內辦理者，得申請展延；其展延期間，第一款不得超過二個月，第二款不得超過六個月，第三款不得超過一年，並均以展延一次為限。但因不可歸責於公用天然氣事業而延宕之期間，不計入展延期間之計算。

前項展延之申請，由直轄市、縣（市）主管機關簽具意見，轉請中央主管機關核定。

未於第一項、第二項所定期限內辦理公司登記、敷設輸儲設備或提出供氣營業申請者，中央主管機關應廢止其設立許可。

2. 審查方式

| 第九條第一項及第九條第二項 申請展延之核定 | |
|-----------------------|---|
| (1) 程序 | A. 公用天然氣事業經直轄市、縣（市）主管機關簽具意見後，轉中央主管機關核定。 B. 得邀集學者專家三至五人、能源署相關單位及直轄市、縣（市）主管機關代表召開審查會議進行審查。 |
| (2) 申請展延內容 | A. 文件：申請書及證明文件。 B. 內容：申請展延之理由是否合理。 |
| 第九條第四項廢止設立許可 | |
| 程序 | 未於期限內辦理公司登記、敷設輸儲設備或提出供氣營業申請者，中央主管機關應廢止其設立許可。 |

3. 處分態樣

| 第九條第二項申請展延之處分 | |
|---------------|---|
| (1) 否准辦理 | 下列情形，否准辦理： A. 未於第九條第一項所定期限內辦理展延，或申請展延理由顯不充分者。 B. 經限期補正，逾期未依規定補正者。 |
| (2) 核定辦理 | 申請理由尚屬合理者，核定辦理。 |
| 第九條第四項廢止設立許可 | |
| 廢止許可 | 公用天然氣事業未於期限內辦理第九條第一項、第二項之事項者，廢止其設立許可。 |

(二)營運中的公用天然氣事業增加未供氣之區域

1. 法源依據：

同「新成立公用天然氣事業」之法源依據，及下列條文。

「天然氣事業法」第六十六條：

公用天然氣事業增加供氣區域時，準用第六條至第十二條規定辦理。

2. 審查方式

同「新成立公用天然氣事業」之審查方式。

3. 處分態樣

同「新成立公用天然氣事業」之處分態樣。

天然氣事業法第9條

公用天然氣應辦事項期限之核定及設立許可廢止

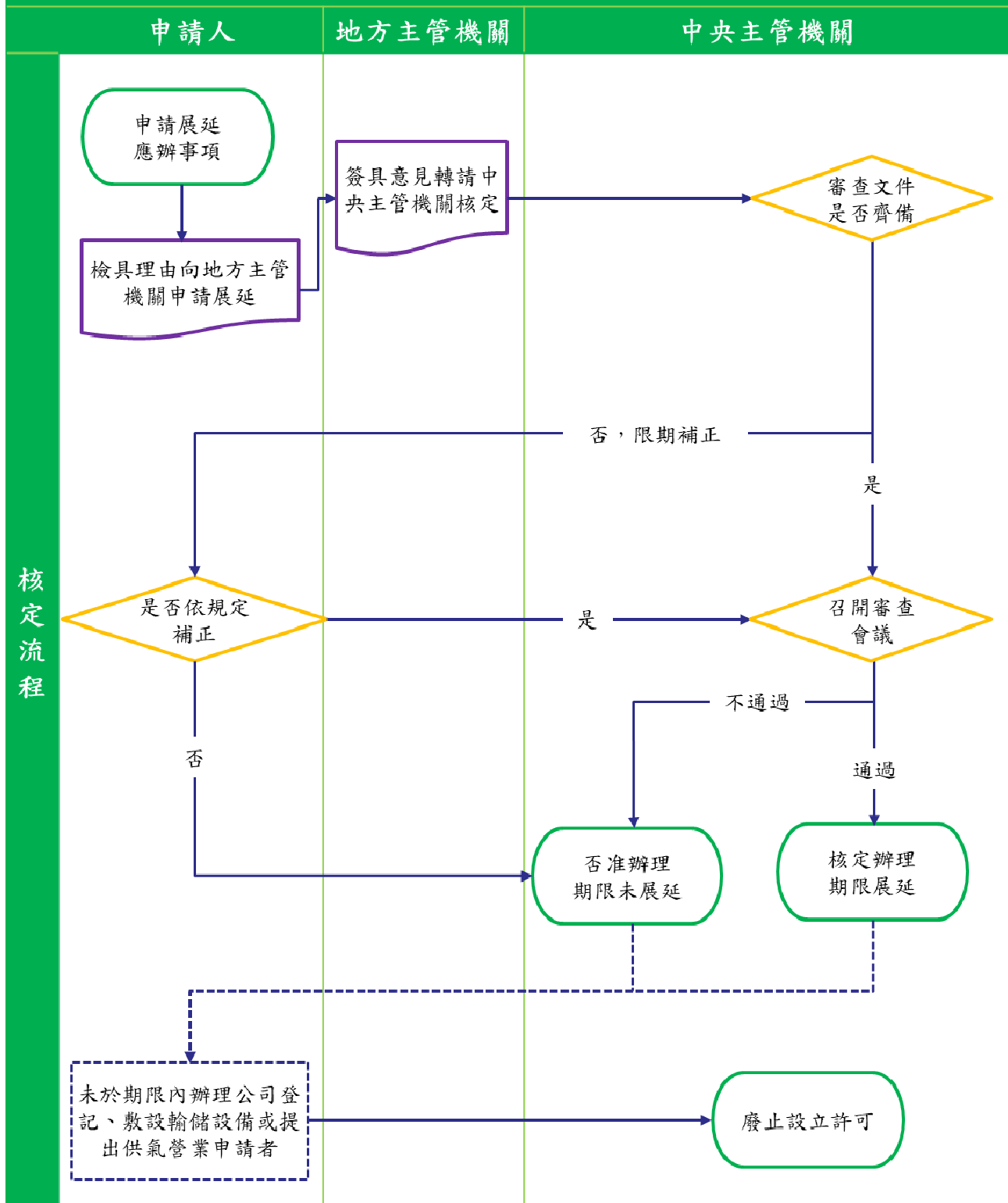

四、公用天然氣事業 供氣營業執照核發

「公用天然氣事業供氣營業執照核發」之審查作業程序

(一) 法源依據：

1. 「天然氣事業法」第十條第一項：

公用天然氣事業申請供氣營業時，應檢具下列文件，報經直轄市、縣（市）主管機關轉請中央主管機關核發供氣營業執照：

- 一、公司登記事項證明書。
- 二、負責人身分證明文件。
- 三、實收資本額證明文件。
- 四、輸儲設備及場所檢查合格證明文件。
- 五、供氣區域地圖三份。
- 六、輸儲設備配置位址圖。
- 七、供氣日期。

2. 「天然氣事業法」第十一條第一項：

前條第一項之供氣營業執照，應載明下列事項：

- 一、事業名稱及本公司所在地。
- 二、負責人。
- 三、實收資本額。
- 四、供氣區域。

(二) 審查方式

| | |
|----------|--|
| 1. 程序 | (1) 公用天然氣事業檢具相關文件，經直轄市、縣（市）主管機關轉報中央主管機關。 (2) 能源署應邀集地方政府代表與專家學者召開會議，就文件內容為審查（審查表如附件）。 |
| 2. 項目及內容 | (1) 文件項目： A. 公司登記事項證明書。 B. 負責人身分證明文件。 C. 實收資本額證明文件。 D. 輸儲設備及場所檢查合格證明文件，應有下列證明之一： (A) 勞工或消防主管機關出具之證明文件。 (B) 經直轄市、縣（市）主管機關會同相關機關 |

| | |
|--|--|
| | <p>或政府機關認可之民間檢查機構，檢查合格之證明文件。</p> <p>E. 供氣區域地圖三份。</p> <p>F. 輸儲設備配置位址圖。</p> <p>G. 供氣日期。</p> <p>(2) 內容審查：</p> <p>A. 各項文件之內容是否適當說明其可符合法規要求。</p> <p>B. 應審酌其輸氣管線是否通達所申請各供氣區域之主要街道。</p> |
|--|--|

(三) 處分態樣

| | |
|---------|--|
| 1. 否准申請 | 經限期補正，逾期未依規定補正者，否准其申請。 |
| 2. 核發執照 | <p>(1) 經審查，申請文件符合規定者，予以核發執照。</p> <p>(2) 供氣營業執照，應載明下列事項：</p> <p>A. 事業名稱及本公司所在地。</p> <p>B. 負責人。</p> <p>C. 實收資本額。</p> <p>D. 供氣區域。</p> |

○○○○公司○○○○（地區）供氣營業審查表

| 審 查 項 目 | 符 合 規 定 | 說 明 |
|-----------------------|--|-----|
| ○○○○（地區）輸氣管線是否通達主要街道。 | <input type="checkbox"/> 是 <input type="checkbox"/> 否 | |
| 應檢附文件 | | |
| 一、公司登記證明文件。 | <input type="checkbox"/> 是 <input type="checkbox"/> 否 | |
| 二、負責人身分證明文件。 | <input type="checkbox"/> 是 <input type="checkbox"/> 否 | |
| 三、實收資本額證明文件。 | <input type="checkbox"/> 是 <input type="checkbox"/> 否 | |
| 四、輸儲設備及場所檢查合格證明文件。 | <input type="checkbox"/> 是 <input type="checkbox"/> 否 | |
| 五、供氣區域地圖三份。 | <input type="checkbox"/> 是 <input type="checkbox"/> 否 | |
| 六、輸儲設備配置位址圖。 | <input type="checkbox"/> 是 <input type="checkbox"/> 否 | |
| 七、供氣日期。 | <input type="checkbox"/> 是 <input type="checkbox"/> 否 | |
| 審查結果 | <input type="checkbox"/> 1. ○○○○（地區）供氣營業審查通過 <input type="checkbox"/> 2. ○○○○（地區）供氣營業審查不通過，再召開會議審查 <input type="checkbox"/> 3. 補充資料，送委員確認後通過 | |
| 審查委員 | | 日 期 |

天然氣事業法第10條
供氣營業執照核發

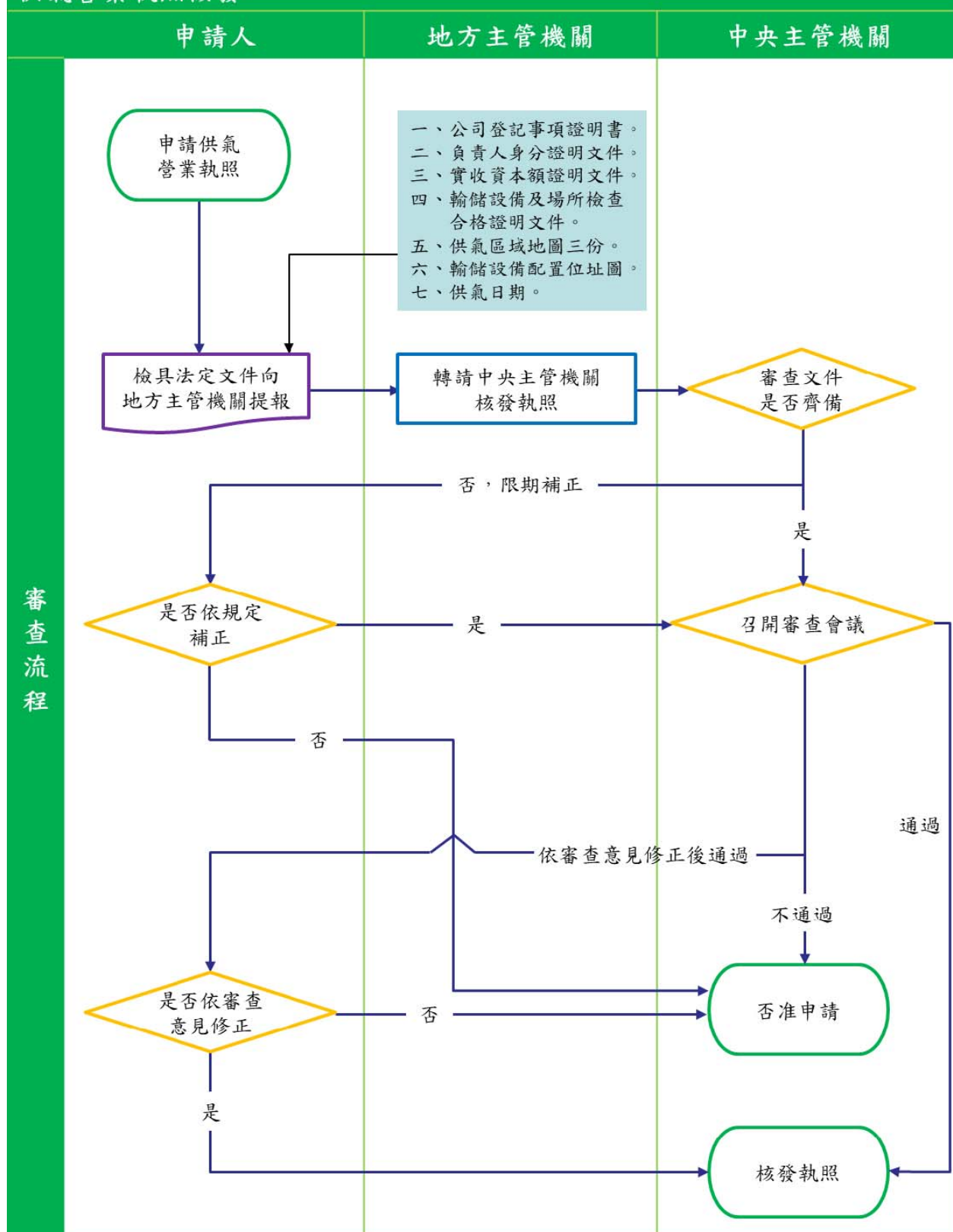

五、公用天然氣事業 供氣營業執照換發

「公用天然氣事業供氣營業執照換發」之審查作業程序

（一）法源依據：

「天然氣事業法」第十一條第二項：

前項執照所載事項變更者，公用天然氣事業應自變更之日起十五日內，檢具相關文件，報經直轄市、縣（市）主管機關轉請中央主管機關辦理換發供氣營業執照。

（二）審查方式

| | |
|---------|--|
| 1. 程序 | 公用天然氣事業檢具相關文件，經直轄市、縣（市）主管機關轉報中央主管機關。 |
| 2. 文件內容 | 下列事項變更證明文件： (1) 事業名稱及本公司所在地。 (2) 負責人。 (3) 實收資本額。 (4) 供氣區域。 |

（三）處分態樣

| | |
|---------|------------------------|
| 1. 否准申請 | 經限期補正，逾期未依規定補正者，否准其申請。 |
| 2. 換發執照 | 申請文件符合規定者，予以換發執照。 |

天然氣事業法第11條
供氣營業執照換發

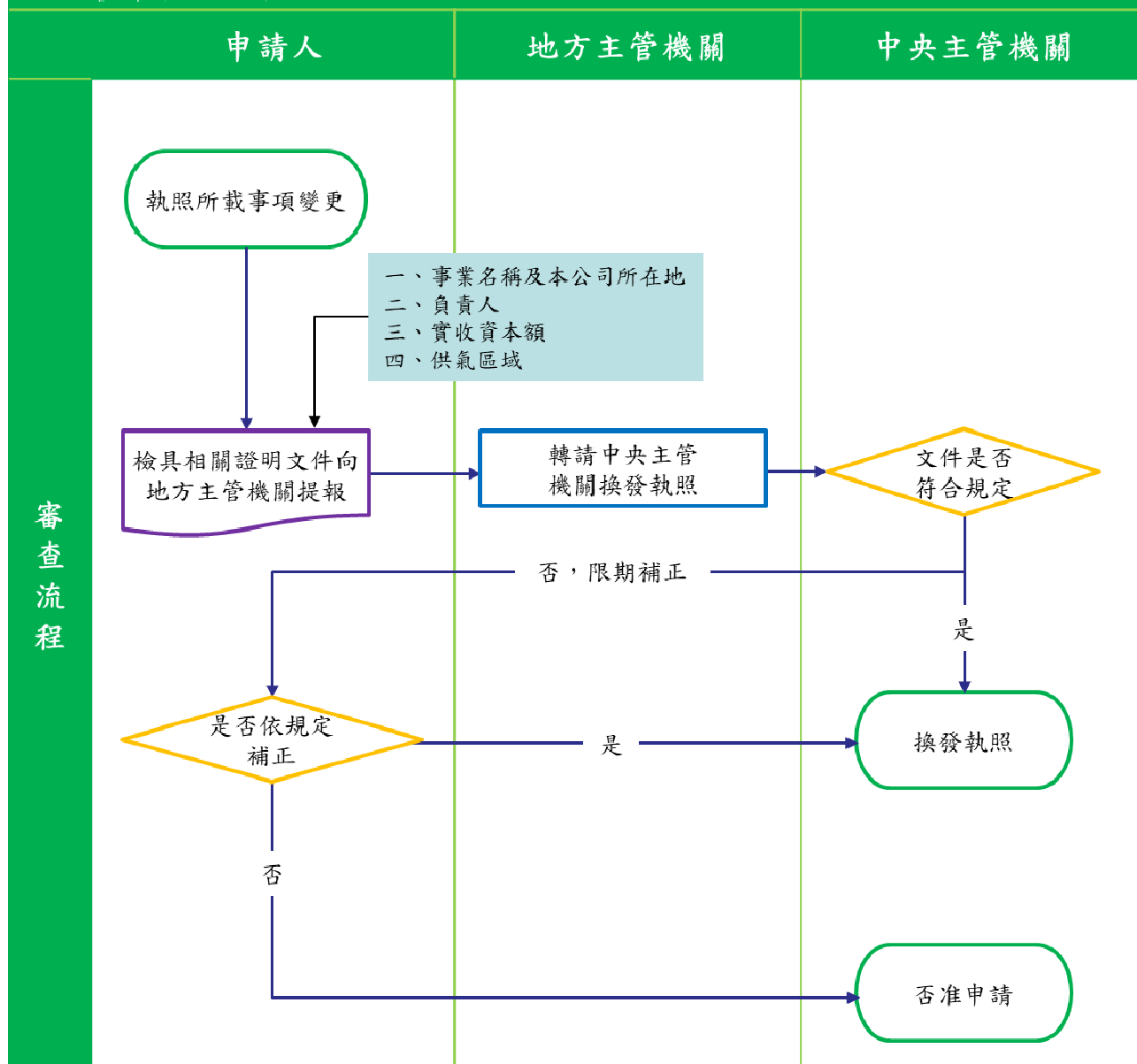

六、公用天然氣事業擴充
或變更主要輸儲設備
之核准

「公用天然氣事業擴充或變更主要輸儲設備」之核准程序

(一) 法源依據：

1. 「天然氣事業法」第十五條：

公用天然氣事業擴充或變更已有之主要輸儲設備，應將其工程計畫事先報經直轄市、縣（市）主管機關轉請中央主管機關核准。但因災害、損壞或緊急事故發生，必須採取臨時擴充或變更之措施者，不在此限。前項但書情形，公用天然氣事業應自災害、損壞或緊急事故發生之日起一個月內，將已採取之措施，報經直轄市、縣（市）主管機關轉請中央主管機關備查。

中央主管機關於必要時，得將前二項規定之事項，委辦直轄市、縣（市）主管機關核准或備查。

2. 依據經濟部一百零一年五月十日經能字第 10104603170 號解釋令，「主要輸儲設備」係指：

- (1) 符合「天然氣事業法」第三條第七款第一目之「儲氣設備」。
- (2) 符合「天然氣事業法」第三條第七款第二目中，進氣壓力在每平方公分三公斤以上之整壓站、供氣壓力在每平方公分十公斤以上之輸氣管線。

(二) 審查方式：

| | |
|-------|---|
| 1. 程序 | <ol style="list-style-type: none">(1) 公用天然氣事業應檢具工程計畫書及「公用天然氣事業主要輸儲設備工程計畫送核自行檢查表」(如附件一)，經直轄市、縣（市）主管機關轉請中央主管機關核准。(2) 能源署受理該案件時應就計畫書之形式為先行審查。(3) 邀集學者專家(三至五位，涵蓋天然氣工程及財務)及直轄市、縣（市）主管機關代表召開會議進行審查。 |
|-------|---|

| | |
|-----------|---|
| 2. 文件內容審查 | <p>(1) 能源署審查：</p> <p>A. 工程計畫是否為主要輸儲設備。</p> <p>B. 工程計畫書是否載明：</p> <p>(A) 預算金額與資金來源。</p> <p>(B) 施工地點概況。</p> <p>(C) 安全維護概要。</p> <p>(D) 工程材料品質規範是否符合國家標準或先進國家標準；規劃之施工方式是否妥適。</p> <p>(E) 防災相關設施之裝置。</p> <p>(F) 工程圖說。</p> <p>(2) 會議審查：</p> <p>依據「公用天然氣事業主要輸儲設備工程計畫送核自行檢查表」及「公用天然氣事業主要輸儲設備工程計畫審查表」(如附件二)進行審查。</p> |
|-----------|---|

(三) 處分態樣：

| | |
|---------|--|
| 1. 否准辦理 | <p>下列情形，否准辦理：</p> <p>(1) 經限期補正，逾期未補正者。</p> <p>(2) 審查結果為「審查不通過」。</p> <p>(3) 審查結果為「依審查意見修正後通過」，惟申請者：</p> <p>A. 未依限修正工程計畫書。</p> <p>B. 未依審查意見修正。</p> |
| 2. 核准辦理 | <p>審查結果有以下情形者，核准辦理：</p> <p>(1) 審查結果為「審查通過」。</p> <p>(2) 審查結果為「依審查意見修正後通過」，且申請者於限期內依審查意見修正工程計畫書。</p> |

股份有限公司主要輸儲設備工程計畫自行檢查表

填表日期： 年 月 日

一、工程計畫名稱：

二、工程計畫概要：

(一)

(二)

(三)

三、審查項目、結果及意見：

| 項目 | 細目 | 檢核結果 | 文件編號 (頁碼) |
|-------------|--|--|--------------|
| 一、預算金額與資金來源 | 是否列出工程計畫預算總金額及資金來源？ | <input type="checkbox"/> 是 <input type="checkbox"/> 否 | |
| | 依預算金額，其完工後之主要輸儲設備原始取得成本，是否符合「天然氣事業法」第四十一條第一項之規定？ | <input type="checkbox"/> 是 <input type="checkbox"/> 否 | |
| 二、施工地點概況 | 預計使用之土地是否已取得該筆土地同意使用證明文件？ | <input type="checkbox"/> 是 <input type="checkbox"/> 否 | |
| | 路權是否取得主管機關核准？ | <input type="checkbox"/> 是 <input type="checkbox"/> 否 <input type="checkbox"/> 不適用 | |
| | 是否附掛於橋梁？若是，是否取得主管機關同意？ | <input type="checkbox"/> 是 <input type="checkbox"/> 否 | |
| 三、安全維護概要 | 交通安全維護概要 | <input type="checkbox"/> 可 <input type="checkbox"/> 否 | |
| | 施工安全維護概要 | <input type="checkbox"/> 可 <input type="checkbox"/> 否 | |
| 四、工程材料品質規範 | 管線 | <input type="checkbox"/> 是 <input type="checkbox"/> 否 <input type="checkbox"/> 不適用 | |

| 項目 | 細目 | 檢核結果 | 文件編號 (頁碼) |
|------------------------------|---|--|--------------|
| 是否符合國家標準或先進國家標準；規劃之施工方式是否妥適。 | 整壓器 | <input type="checkbox"/> 是 <input type="checkbox"/> 否 <input type="checkbox"/> 不適用 | |
| | 主要閥件 | <input type="checkbox"/> 是 <input type="checkbox"/> 否 <input type="checkbox"/> 不適用 | |
| | 安全閥 | <input type="checkbox"/> 是 <input type="checkbox"/> 否 <input type="checkbox"/> 不適用 | |
| | 遮斷裝置 | <input type="checkbox"/> 是 <input type="checkbox"/> 否 <input type="checkbox"/> 不適用 | |
| | 其他 | <input type="checkbox"/> 是 <input type="checkbox"/> 否 <input type="checkbox"/> 不適用 | |
| 五、防災相關設施之裝置 | 監控系統 (公用天然氣事業應於儲氣設備及進氣壓力每平方公分十公斤以上之整壓站裝置之。) | <input type="checkbox"/> 可 <input type="checkbox"/> 否 <input type="checkbox"/> 不適用 | |
| | 遮斷裝置 (附掛於橋梁、穿越隧道及河川之輸氣管線，或經主管機關指定通過特定地點之輸氣管線應裝置之。) | <input type="checkbox"/> 可 <input type="checkbox"/> 否 <input type="checkbox"/> 不適用 | |
| | 緊急停止裝置 (公用天然氣事業應於儲氣設備及整壓站裝置之。) | <input type="checkbox"/> 可 <input type="checkbox"/> 否 <input type="checkbox"/> 不適用 | |
| | 壓力排放裝置 (天然氣事業應於儲氣設備及高壓輸氣管線裝置之。) | <input type="checkbox"/> 可 <input type="checkbox"/> 否 <input type="checkbox"/> 不適用 | |
| | 整壓站之備用電源 | <input type="checkbox"/> 可 <input type="checkbox"/> 否 <input type="checkbox"/> 不適用 | |
| 六、工程圖說(例) | 主要工程設計圖 | <input type="checkbox"/> 可 <input type="checkbox"/> 否 | |
| | 施工地點位置、管線路徑圖及接氣詳圖 | <input type="checkbox"/> 可 <input type="checkbox"/> 否 | |
| 主辦單位 負責人 | | 填表人 | |

股份有限公司主要輸儲設備工程計畫審查表

審查日期： 年 月 日

一、工程計畫名稱：

二、工程計畫概要：

(一)

(二)

(三)

三、審查項目、結果及意見：

| 項目 | 細目 | 審查結果 | 審查意見 |
|-------------|--|--|------|
| 一、預算金額與資金來源 | 是否列出工程計畫預算總金額及資金來源？ | <input type="checkbox"/> 是 <input type="checkbox"/> 否 | |
| | 依預算金額，其完工後之主要輸儲設備原始取得成本，是否符合「天然氣事業法」第四十一條第一項之規定？ | <input type="checkbox"/> 是 <input type="checkbox"/> 否 | |
| 二、施工地點概況 | 預計使用之土地是否已取得該筆土地同意使用證明文件？ | <input type="checkbox"/> 是 <input type="checkbox"/> 否 | |
| | 路權是否取得主管機關核准？ | <input type="checkbox"/> 是 <input type="checkbox"/> 否 <input type="checkbox"/> 不適用 | |
| | 是否附掛於橋梁？若是，是否取得主管機關同意？ | <input type="checkbox"/> 是 <input type="checkbox"/> 否 | |

| 項目 | 細目 | 審查結果 | 審查意見 |
|--|--|--|------|
| 三、安全維護概要 | 交通安全維護概要 | <input type="checkbox"/> 可 <input type="checkbox"/> 否 | |
| | 施工安全維護概要 | <input type="checkbox"/> 可 <input type="checkbox"/> 否 | |
| 四、工程材料品質規範是否符合國家標準或先進國家標準；規劃之施工方式是否妥適。 | 管線 | <input type="checkbox"/> 是 <input type="checkbox"/> 否 <input type="checkbox"/> 不適用 | |
| | 整壓器 | <input type="checkbox"/> 是 <input type="checkbox"/> 否 <input type="checkbox"/> 不適用 | |
| | 主要閥件 | <input type="checkbox"/> 是 <input type="checkbox"/> 否 <input type="checkbox"/> 不適用 | |
| | 安全閥 | <input type="checkbox"/> 是 <input type="checkbox"/> 否 <input type="checkbox"/> 不適用 | |
| | 遮斷裝置 | <input type="checkbox"/> 是 <input type="checkbox"/> 否 <input type="checkbox"/> 不適用 | |
| | 其他 | <input type="checkbox"/> 是 <input type="checkbox"/> 否 <input type="checkbox"/> 不適用 | |
| 五、防災相關設施之裝置 | 監控系統 (公用天然氣事業應於儲氣設備及進氣壓力每平方公分十公斤以上之整壓站裝置之。) | <input type="checkbox"/> 可 <input type="checkbox"/> 否 <input type="checkbox"/> 不適用 | |

| 項目 | 細目 | 審查結果 | 審查意見 |
|---------------|--|--|-----------------|
| | 遮斷裝置 (附掛於橋梁、穿越隧道及河川之輸氣管線，或經主管機關指定通過特定地點之輸氣管線應裝置之。) | <input type="checkbox"/> 可 <input type="checkbox"/> 否 <input type="checkbox"/> 不適用 | |
| | 緊急停止裝置 (公用天然氣事業應於儲氣設備及整壓站裝置之。) | <input type="checkbox"/> 可 <input type="checkbox"/> 否 <input type="checkbox"/> 不適用 | |
| | 壓力排放裝置 (天然氣事業應於儲氣設備及高壓輸氣管線裝置之。) | <input type="checkbox"/> 可 <input type="checkbox"/> 否 <input type="checkbox"/> 不適用 | |
| | 整壓站之備用電源 | <input type="checkbox"/> 可 <input type="checkbox"/> 否 <input type="checkbox"/> 不適用 | |
| 六、工程圖說 (例) | 主要工程設計圖 | <input type="checkbox"/> 可 <input type="checkbox"/> 否 | |
| | 施工地點位置及、管線路徑圖及接氣詳圖 | <input type="checkbox"/> 可 <input type="checkbox"/> 否 | |
| 審查結果 | <input type="checkbox"/> 審查通過 <input type="checkbox"/> 依審查意見修正後通過 <input type="checkbox"/> 審查不通過 | 審查委員 | (委員簽章) |
| | | 審查日期 | 年 月 日 |

天然氣事業法第15條

擴充或變更主要輸儲設備工程計畫之核准

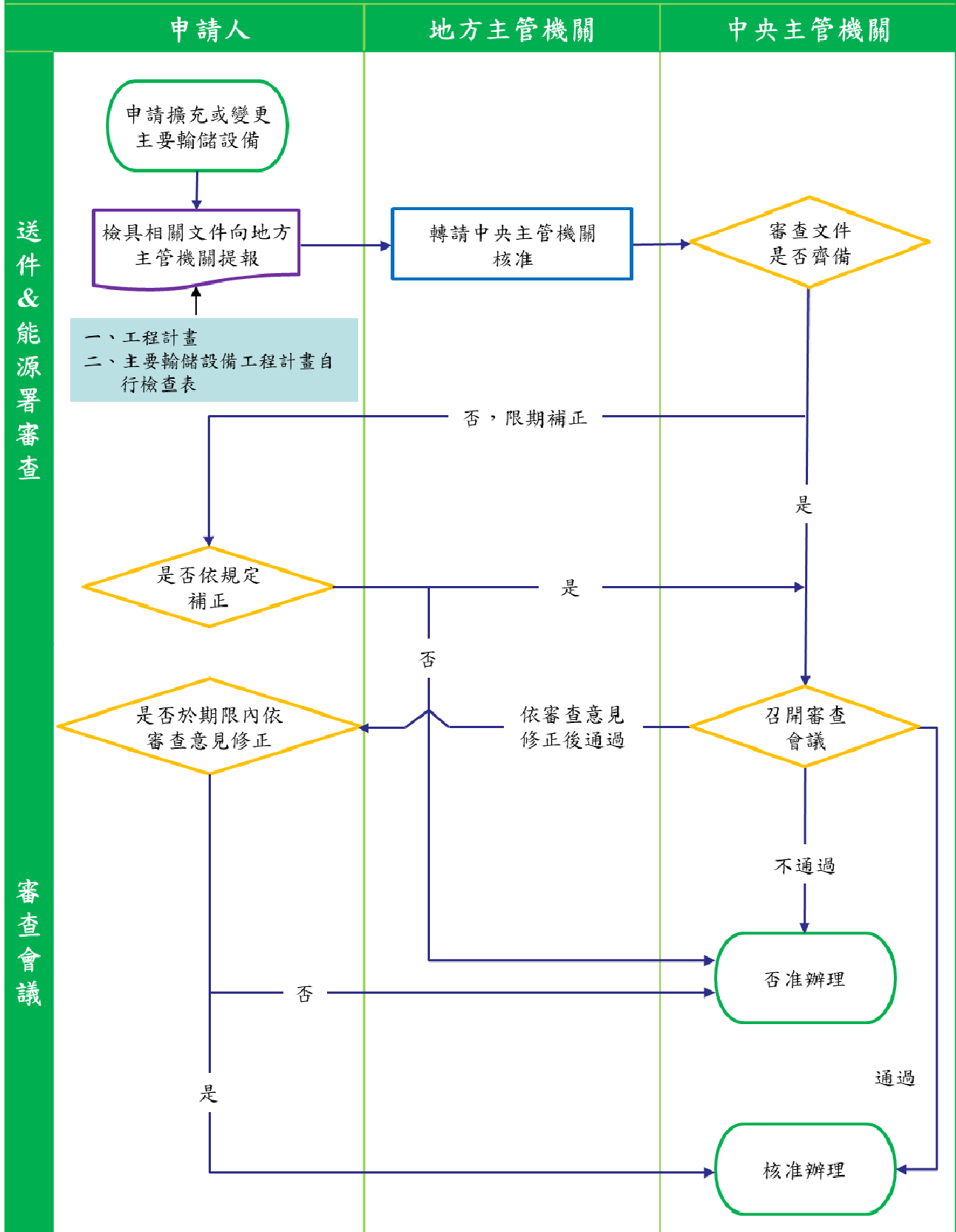

七、公用天然氣事業添加
非子法所列嗅劑種類
之核准

「公用天然氣事業添加非子法所列嗅劑種類」核准之審查作業程序

（一）法源依據：

1. 「天然氣事業法」第十九條：

天然氣事業供應之天然氣，應符合國家標準。

公用天然氣事業供應用戶之天然氣，應加入足資人類嗅辨之嗅劑；其添加之嗅劑種類及濃度，應定期提報直轄市、縣（市）主管機關備查。

前項嗅劑之提報格式、種類、濃度及期限，由中央主管機關公告之。

2. 「公用天然氣事業供應之天然氣所添加嗅劑種類與濃度及提報主管機關備查之格式與期限」第四點：

公用天然氣事業添加附表一以外之其他種類嗅劑前，應檢具嗅劑種類、成分比率及添加濃度，報中央主管機關核准。

（二）審查方式：

| | |
|----------|---|
| 1. 程序 | (1) 公用天然氣事業應檢具嗅劑種類、成分比率及添加濃度，報中央主管機關核准。 (2) 能源署應邀請化學或工安領域之專家進行審查。 |
| 2. 內容與項目 | (1) 文件： A. 嗅劑種類、成分比率及添加濃度。 B. 是否具同等或更佳效果之相關證明文件（例如具公信力之機構所製作之測試報告）。 (2) 就上述之證明文件進行審查，所添加之嗅劑是否具同等或更佳效果。 |

（三）處分態樣：

| | |
|---------|---|
| 1. 否准辦理 | 下列情形，否准辦理： (1) 所添加之其他種類嗅劑未至少具同等效果者。 (2) 事業經能源署要求限期補正，惟未於期限內完成補正者。 |
| 2. 核定辦理 | 所添加之嗅劑具同等或更佳效果者，核定辦理。 |

股份有限公司

申請添加非附表一內嗅劑之種類濃度之審查表

| 嗅劑種類 | 濃度(毫克／立方公尺) | 審查意見 | |
|---|-------------|------|--|
| | | | |
| | | | |
| | | | |
| <p>審查結果：</p> <p><input type="checkbox"/> 通過</p> <p><input type="checkbox"/> 不通過</p> | | | |
| 審查人 | | 審查日期 | |

天然氣事業法第19條
公用天然氣事業添加非子法所列嗅劑種類

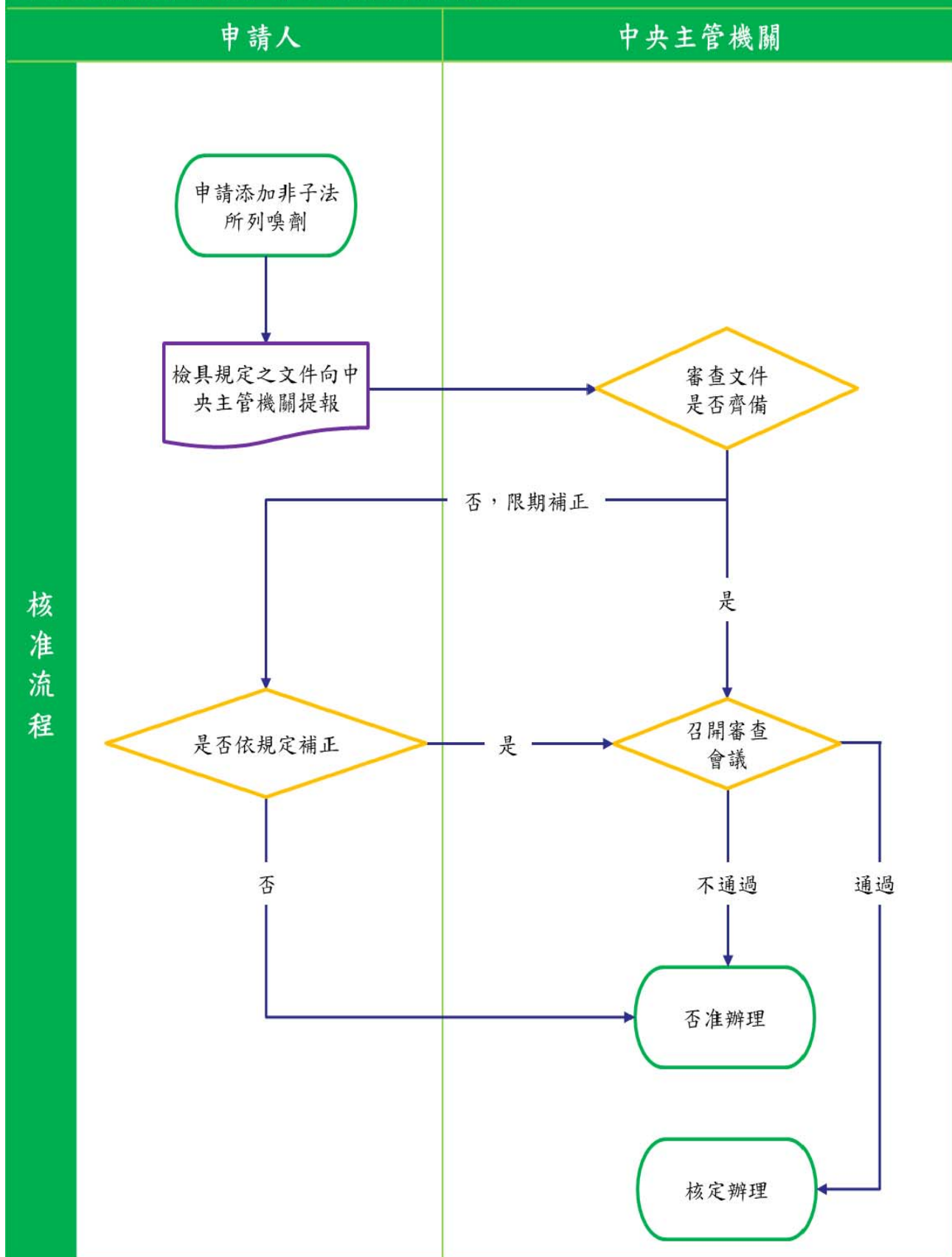

八、天然氣生產、進口 事業供應用戶價格 計算之核定與備查

(一) 天然氣生產或進口事業供應用戶之價格計算方式核定

(二) 依計算方式之價格變動備查

「天然氣生產、進口事業供應用戶價格計算之核定與備查」作業程序

（一）天然氣生產或進口事業供應用戶之價格計算方式核定

1. 法源依據

「天然氣事業法」第三十二條第一項及第二項：

天然氣生產或進口事業供應用戶之價格計算方式，應報請中央主管機關核定。

中央主管機關為前項價格計算方式之核定前，應邀集學者專家、消費者保護等民間團體組成審議會審查，必要時得依行政程序法辦理聽證會。

2. 審查方式

| | |
|-----------|--|
| (1) 程序 | A. 事先籌組「天然氣價格計算研究小組」，並進行說明會。 B. 天然氣生產進口事業提報價格計算方式。 C. 由能源署召集「天然氣價格計算研究小組」開會，就價格計算方式是否合理，提供意見。 D. 經濟部召開「天然氣價格計算方式審議會」進行審查。 |
| (2) 項目及內容 | A. 文件項目：價格計算方式、成本結構、售價及相關資料。 B. 文件內容：天然氣生產或進口事業供應用戶之價格計算方式是否合理。 |
| (3) 聽證會程序 | 必要時，依「行政程序法」第五十五條至第六十六條規定辦理聽證會。 |

3. 處分態樣

| | |
|----------|--|
| (1) 否准辦理 | 下列情形，否准辦理： A. 經限期補正，逾期未補正者。 B. 經審議會審查，決議「不予通過」者。 C. 經審議會決議「依審議會意見修正後通過」者，逾期未依規定修正者。 |
|----------|--|

| | |
|----------|--------------------------------|
| (2) 核定辦理 | 經審議會審查價格計算方式符合規定，決議「通過」者，核定辦理。 |
|----------|--------------------------------|

(二) 依計算方式之價格變動備查

1. 法源依據

「天然氣事業法」第三十二條第三項：

依第一項計算方式核定之價格變動時，應事先公告，並於事實發生後三日內函報中央主管機關備查；其價格計算項目估算致變動之價格顯失合理時，中央主管機關得令其作適當調整。

2. 備查方式

| | |
|-----------|---|
| (1) 程序 | 是否事先公告，且在期限內函報中央主管機關備查。 |
| (2) 項目及內容 | A. 文件項目：依核定之價格計算方式調整之售價。 B. 文件內容：價格計算項目估算致變動之價格是否有顯失合理之情形。 |

3. 處分態樣

| | |
|--------------|--------------------------------|
| (1) 同意備查 | 備查程序符合規定者，同意備查。 |
| (2) 令事業作適當調整 | 其價格計算項目估算致變動之價格顯失合理時，令事業作適當調整。 |

天然氣事業法第32條
天然氣生產或進口事業調整計價方式

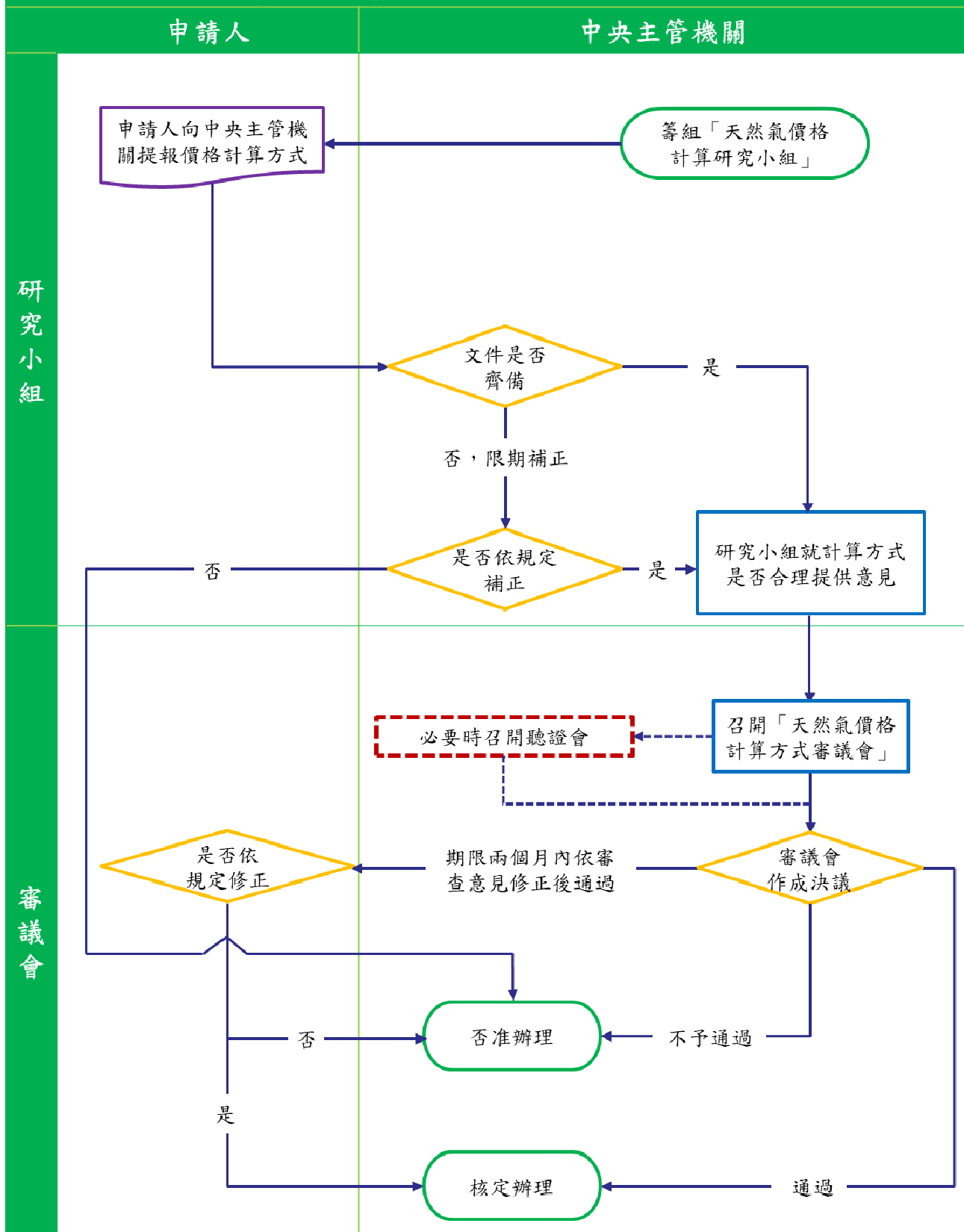

天然氣事業法第32條
依計算方式之價格變動備查

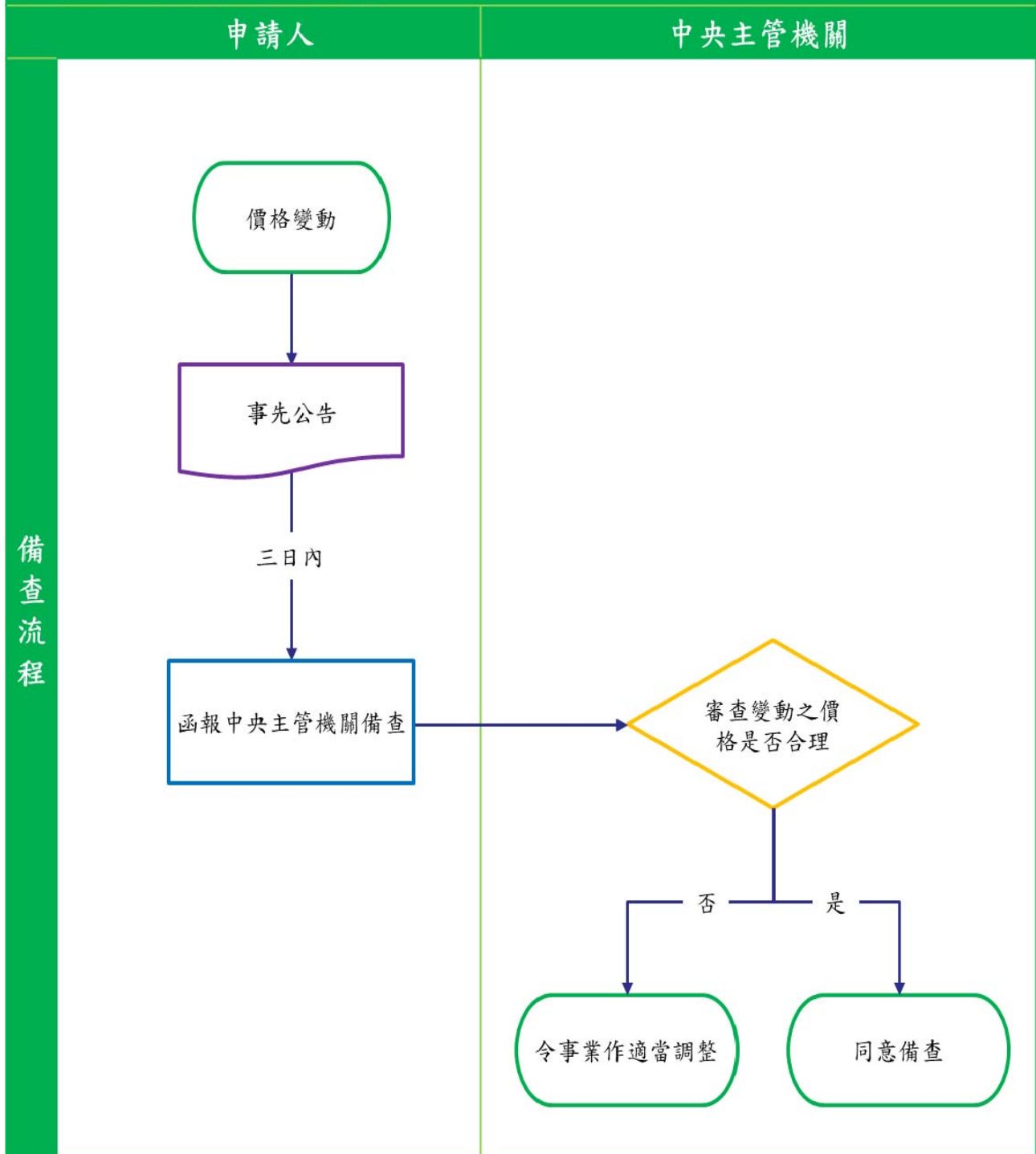

九、公用天然氣事業天然氣 售價及基本收費之核定

「公用天然氣事業天然氣售價及基本收費之核定」作業程序

（一）法源依據：

「天然氣事業法」第三十四條第一項及第二項：

公用天然氣事業供應家庭、商業及服務業用戶之天然氣售價及基本收費，應依規定之計算準則核算，並檢具相關文件，報經直轄市、縣（市）主管機關轉請中央主管機關核定後實施；其調整售價或基本收費時，亦同。

依前項規定核定之天然氣售價及基本收費，中央主管機關得令公用天然氣事業重新核算，並依前項規定程序報請核定。

（二）審查方式：

| | |
|-------|---|
| 1. 程序 | <p>公用天然氣事業有調整天然氣售價及基本收費之必要時，報請主管機關核定：</p> <ol style="list-style-type: none">(1) 公用天然氣事業檢具「公用天然氣事業天然氣售價及基本收費計算準則」所規定之各項文件及佐證資料，報經直轄市、縣（市）主管機關轉請中央主管機關核定。(2) 能源署審查公用天然氣事業檢具資料是否齊備及適當。(3) 能源署聘請二至三位會計學者或專家進行書面審查及價格核算，書面審查之會計學者或專家應核算天然氣售價及基本收費調整後之金額。(4) 能源署就會計學者或專家核算之金額進行討論，以做成初審意見。(5) 能源署於「天然氣價格計算方式審議會」召開前，必要時得召開工作會議，邀請公用天然氣事業進行簡報說明。(6) 經濟部召開「天然氣價格計算方式審議會」進行審查，決議調整金額。 |
|-------|---|

| | |
|--------------------|---|
| 2. 項目及內容 (參見範本) | (1) 調整後之金額及其說明； (2) 事業總營運成本分離表（最近三年度及平均數、預計未來三年度及平均數）； (3) 事業資金成本計算表（最近三年度及平均數、預計未來三年度及平均數）； (4) 事業氣體費率計算表，包括預計未來配氣量及用戶數（預計未來三年度及平均數）； (5) 一般共同成本分攤方法明細表； (6) 薪資分離明細表； (7) 最近三年度經會計師簽證之財務報告書、分離會計報表（包括部門別損益表及部門別資產負債表）； (8) 其他經中央主管機關規定之報表與資料。 |
|--------------------|---|

（三）處分態樣

| | |
|---------|--|
| 1. 否准辦理 | 公用天然氣事業依第三十四條第一項自行提出天然氣售價及基本收費之調整申請者，發生下列情形將否准辦理： (1) 申請不符法定程序者； (2) 經限期補正，未依規定補正者。 |
| 2. 裁罰 | 公用天然氣事業依三十四第二項重新核算天然氣售價及基本收費者，發生下列情形將依第五十九條第七款辦理： (1) 中央主管機關令重新核算通知送達翌日起三個月內，未檢具相關文件者提報者。 (2) 事業於前項期間屆滿二十日前申請展延，於展延期間內未檢具相關文件者。 (3) 中央主管機關通知限期補正，未依規定補正者。 |
| 3. 核定辦理 | 經「天然氣價格計算方式審議會」決議調整金額，依會議決議簽報核定。 |

天然氣事業法第34條
公用天然氣事業天然氣售價及基本收費之核定

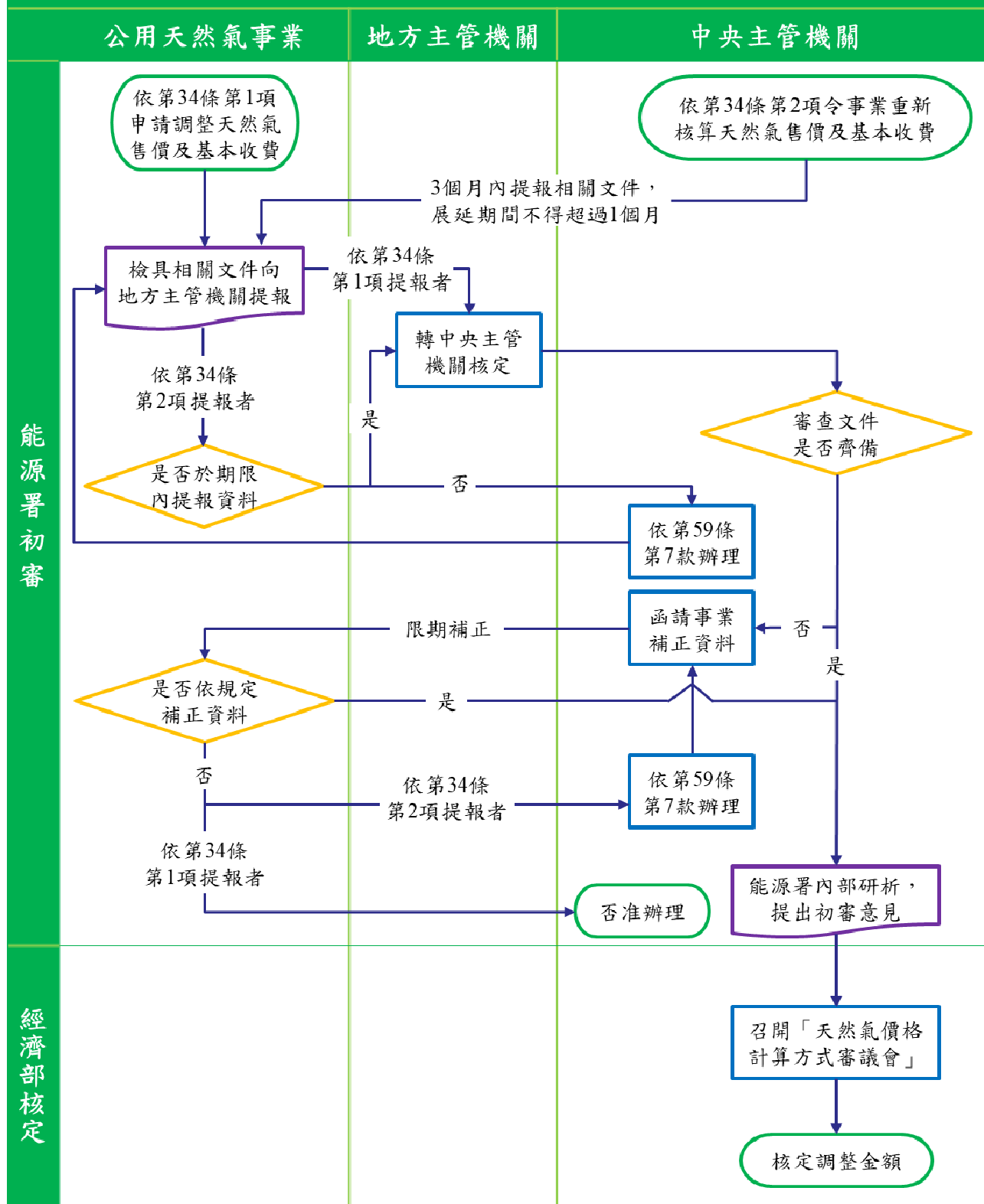

○○○公司

天然氣售價及基本收費之核定

審查資料

(範本)

【申請時間】

○○○年○○月○○日

目錄

事業提報資料項目檢核表

壹、調整後之金額及其說明

- 基本費評估彙總表（預計未來 3 年度平均數）
- 從量費評估彙總表（預計未來 3 年度平均數）

貳、事業總營運成本分離表（最近 3 年度及平均數、預計未來 3 年度及平均數）

參、事業資金成本計算表（最近 3 年度及平均數、預計未來 3 年度及平均數）

肆、事業氣體費率計算表，包括預計未來配氣量及用戶數（預計未來 3 年度及平均數）

伍、一般共同成本分攤方法明細表

陸、薪資分離明細表

柒、最近 3 年度經會計師簽證之財務報告書、分離會計報表（包括部門別損益表及部門別資產負債表）

事業提報資料項目檢核表

| 提報資料 | 事業是否提供 | 主管機關確認 |
|---|--------|--------|
| 一、調整後之金額及其說明 | | |
| 二、事業總營運成本分離表（最近 3 年度及平均數、預計未來 3 年度及平均數） | | |
| 三、事業資金成本計算表（最近 3 年度及平均數、預計未來 3 年度及平均數） | | |
| 四、事業氣體費率計算表（最近 3 年度及平均數、預計未來 3 年度及平均數） | | |
| 五、一般共同成本分攤方法明細表 | | |
| 六、薪資分離明細表 | | |
| 七、最近 3 年度經會計師簽證之財務報告書、分離會計報表（包括部門別損益表及部門別資產負債表） | | |
| 八、其他佐證資料 | | |

壹、調整後之金額及其說明

基本費評估彙總表（預計未來3年度平均數）

| 項目 | 公司提報（元） | 附註 |
|------------------------------------|---------|----|
| 一、總營運成本【=（一）+（二）】 | | |
| （一）營業成本【=1+2】 | | |
| 1.用戶服務作業【=（1）+（2）+（3）+（4）+（5）+（6）】 | | |
| （1）計量表—折舊 | | |
| （2）計量表—非屬折舊 | | |
| （3）抄表 | | |
| （4）收費 | | |
| （5）定期安全檢查 | | |
| （6）資訊提供 | | |
| 2.表外管汰換作業 | | |
| （二）營業費用【=1+2+3+4+5+6】 | | |
| 1.計量表 | | |
| 2.抄表 | | |
| 3.收費 | | |
| 4.定期安全檢查 | | |
| 5.資訊提供 | | |
| 6.表外管汰換作業 | | |
| 二、資金成本【=（五）×（六）】 | | |
| （一）可歸屬之資產 | | |
| （二）合理分攤之資產 | | |

| | | |
|--|--|--|
| (三) 可歸屬之非付息負債 | | |
| (四) 合理分攤之非付息負債 | | |
| (五) 費率基礎【 $= (一) + (二) - (三) - (四)$ 】 | | |
| (六) 資金成本率 | | |
| 三、總成本(不含計量表折舊)【 $= 一 + 二 - 一(一) \times 1. (1)$ 】 | | |
| 四、總戶數 | | |
| 五、單位成本(不含計量表折舊)【 $= (三 \div 四) \div 12$ 】 | | |
| 六、計量表平均折舊 | | |
| (一) 5 燈以下機械表 | | |
| (二) 5-10 燈機械表 | | |
| (三) 10-20 燈機械表 | | |
| (四) 20-50 燈機械表 | | |
| (五) 50 燈以上機械表 | | |
| (六) 5 燈以下微電腦瓦斯表 | | |
| (七) 5-10 燈微電腦瓦斯表 | | |
| (八) 10-20 燈微電腦瓦斯表 | | |
| (九) 20-50 燈微電腦瓦斯表 | | |
| (十) 50 燈以上微電腦瓦斯表 | | |
| 七、基本費(未稅)【 $= 五 + 六$ 】 | | |
| (一) 5 燈以下機械表 | | |
| (二) 5-10 燈機械表 | | |
| (三) 10-20 燈機械表 | | |
| (四) 20-50 燈機械表 | | |
| (五) 50 燈以上機械表 | | |

| | | |
|----------------------------------|-----|--|
| (六) 5 燈以下微電腦瓦斯表 | | |
| (七) 5-10 燈微電腦瓦斯表 | | |
| (八) 10-20 燈微電腦瓦斯表 | | |
| (九) 20-50 燈微電腦瓦斯表 | | |
| (十) 50 燈以上微電腦瓦斯表 | | |
| 八、基本費 (含稅)【= 七× (1+營業稅率)】 | | |
| (一) 5 燈以下機械表 | | |
| (二) 5-10 燈機械表 | | |
| (三) 10-20 燈機械表 | | |
| (四) 20-50 燈機械表 | | |
| (五) 50 燈以上機械表 | | |
| (六) 5 燈以下微電腦瓦斯表 | | |
| (七) 5-10 燈微電腦瓦斯表 | | |
| (八) 10-20 燈微電腦瓦斯表 | | |
| (九) 20-50 燈微電腦瓦斯表 | | |
| (十) 50 燈以上微電腦瓦斯表 | | |
| 九、現行基本費 (含稅) | | |
| (一) 5 燈以下機械表 | 60 | |
| (二) 5-10 燈機械表 | 85 | |
| (三) 10-20 燈機械表 | 120 | |
| (四) 20-50 燈機械表 | 200 | |
| (五) 50 燈以上機械表 | 500 | |
| (六) 5 燈以下微電腦瓦斯表 | 100 | |
| (七) 5-10 燈微電腦瓦斯表 | 150 | |

| | | |
|--------------------------|-----|--|
| (八) 10-20 燈微電腦瓦斯表 | 235 | |
| (九) 20-50 燈微電腦瓦斯表 | 360 | |
| (十) 50 燈以上微電腦瓦斯表 | 840 | |
| 十、與現行基本費之差異【=八—九】 | | |
| (一) 5 燈以下機械表 | | |
| (二) 5-10 燈機械表 | | |
| (三) 10-20 燈機械表 | | |
| (四) 20-50 燈機械表 | | |
| (五) 50 燈以上機械表 | | |
| (六) 5 燈以下微電腦瓦斯表 | | |
| (七) 5-10 燈微電腦瓦斯表 | | |
| (八) 10-20 燈微電腦瓦斯表 | | |
| (九) 20-50 燈微電腦瓦斯表 | | |
| (十) 50 燈以上微電腦瓦斯表 | | |

從量費評估彙總表（預計未來3年度平均數）

| 項目 | 公司提報（元） | 附註 |
|-------------------------------|---------|----|
| 一、總營運成本【=（一）+（二）】 | | |
| （一）營業成本【=1+2+3+4】 | | |
| 1.氣體作業 | | |
| 2.儲存作業 | | |
| 3.輸配作業 | | |
| 4.維修作業 | | |
| （二）營業費用【=1+2+3+4】 | | |
| 1.氣體作業 | | |
| 2.儲存作業 | | |
| 3.輸配作業 | | |
| 4.維修作業 | | |
| 二、資金成本【=（五）×（六）】 | | |
| （一）可歸屬之資產 | | |
| （二）合理分攤之資產 | | |
| （三）可歸屬之非付息負債 | | |
| （四）合理分攤之非付息負債 | | |
| （五）費率基礎【=（一）+（二）-（三）-（四）】 | | |
| （六）資金成本率 | | |
| 三、總成本【=一+二】 | | |
| 四、預計配氣量 | | |
| 五、從量費（未稅）【=三÷四】 | | |
| 六、從量費（含稅）【=五×（1+營業稅率）】 | | |

| | | |
|---------------------------|--|--|
| (一) 現行價格 | | |
| (二) 調整後價格 | | |
| 七、天然氣購入成本 | | |
| (一) 現行價格採計 | | |
| (二) 調整後價格採計 | | |
| 八、從量費扣除天然氣購入成本金額 | | |
| (一) 以現行價格為基準【＝六（一）－七（一）】 | | |
| (二) 以調整後價格為基準【＝六（二）－七（二）】 | | |

貳、事業總營運成本分離表（最近 3 年度及平均數、預計未來 3 年度及平均數）

請參照《公用天然氣事業天然氣售價及基本收費計算準則》附件一編製。

參、事業資金成本計算表（最近 3 年度及平均數、預計未來 3 年度及平均數）

請參照《公用天然氣事業天然氣售價及基本收費計算準則》附件二編製。

肆、事業氣體費率計算表，包括預計未來配氣量及用戶數（預計未來 3 年度及平均數）

請參照《公用天然氣事業天然氣售價及基本收費計算準則》附件三編製。

伍、一般共同成本分攤方法明細表

請參照《公用天然氣事業天然氣售價及基本收費計算準則》附件四編製。

陸、薪資分離明細表

請參照《公用天然氣事業天然氣售價及基本收費計算準則》附件五編製。

柒、最近 3 年度經會計師簽證之財務報告書、分離會計報表（包括部門別損益表及部門別資產負債表）

請參照《公用天然氣事業會計處理準則》編製。

十、公用天然氣事業提報裝置業務收費作業手冊之核定

公用天然氣事業提報裝置收費手冊之審查作業程序

（一）法源依據：

1. 「天然氣事業法」第三十五條第一項：

公用天然氣事業為家庭、商業及服務業用戶裝置使用天然氣之管線設備，得向用戶收取費用；其收費應依計費準則之規定，報經直轄市、縣（市）主管機關轉請中央主管機關核定。

2. 「公用天然氣事業用戶管線設備裝置計費準則」第五條：

事業應訂定裝置業務收費作業手冊（以下稱手冊），報經直轄市、縣（市）主管機關轉請中央主管機關核定後實施。

前項手冊應記載事項如下：

- 一、裝置業務計費項目及計算方式。
- 二、向用戶計費之報價表單格式。
- 三、裝置業務計費與成本調節表。
- 四、其他具體之執行方法。

事業應於公司網站首頁及營業處所適當之處，公告其裝置業務計費項目之材料、工資及其他費用金額。

事業之組織、業務及營運事項遇有變更，而有修正手冊之必要者，應報經直轄市、縣（市）主管機關轉請中央主管機關核定後實施。

中央主管機關必要時得要求事業修正手冊及提供各計費項目之相關證明資料。

（二）審查方式：

| | |
|------------|--|
| 1. 送件程序 | 經直轄市、縣（市）主管機關轉報中央主管機關核定。 |
| 2. 審查程序及項目 | <p>(1) 程序：是否依 1. 之程序提報。</p> <p>(2) 文件：裝置業務收費作業手冊，依「公用天然氣事業用戶管線設備裝置計費準則」之規定，應包含項目如下：</p> <p>A. 裝置業務計費項目及計算方式。</p> <p>B. 向用戶計費之報價表單格式。</p> <p>C. 裝置業務計費與成本調節表。</p> <p>D. 其他具體之執行方法。</p> <p>(3) 內容審查：</p> <p>A. 計費項目及計算方式是否具體、合理。</p> <p>B. 是否含有重複計費或不得向用戶收費之項目。</p> <p>C. 報價單是否完整。</p> |

（三）處分態樣：

| | |
|---------|--|
| 1. 否准辦理 | 經限期補正，逾期未依規定補正者，否准辦理。 |
| 2. 核定辦理 | <p>經審查，其內容合理可行，即核定辦理，並附核定後手冊，副知直轄市、縣（市）政府，惟核定函應同時說明如下：</p> <p>(1) 事業應公告其裝置業務計費項目之主要材料、工資及其他費用金額。</p> <p>(2) 事業之組織、業務及營運事項遇有變更，而有修正手冊之必要者，應報經直轄市、縣（市）主管機關轉請中央主管機關核定後實施。</p> <p>(3) 事業有下列情形之一者，中央主管機關得要求事業限期降低計費項目金額：</p> <p>A. 裝置業務部門之年度利潤率顯著高於同業水準。</p> <p>B. 計費項目之金額顯著高於市場行情。</p> |

天然氣事業法第35條
公用天然氣事業提報裝置業務收費作業手冊

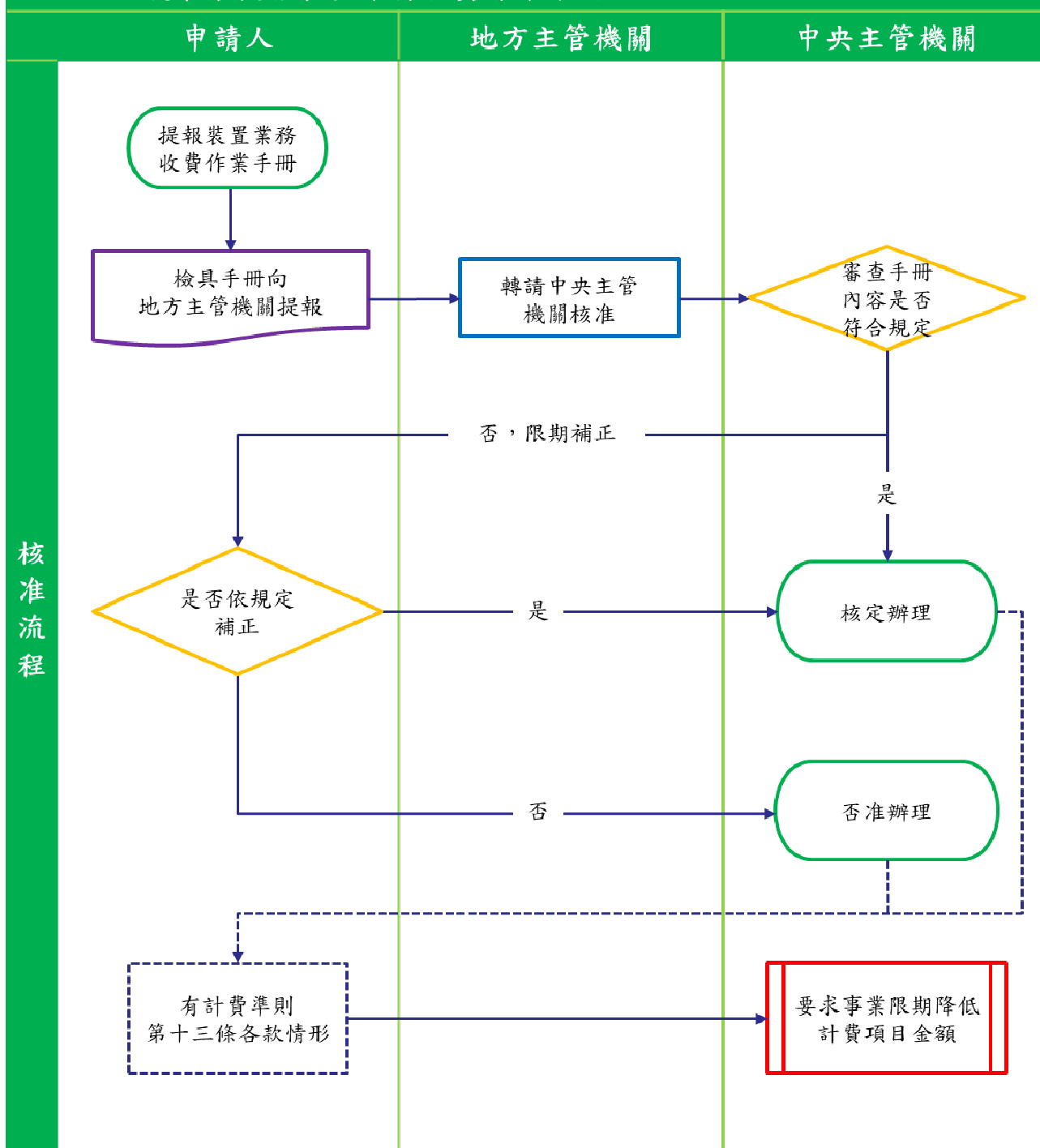

十一、公用天然氣事業與其他事業併購之核准

「公用天然氣事業與其他事業併購之核准」之審查作業程序

（一）法源依據：

「天然氣事業法」第三十九條：

公用天然氣事業與其他事業併購者，應由併購全體當事人備具申請書，載明併購後之事業名稱、負責人、本公司所在地、實收資本額、供氣區域，連同併購營運計畫書及相關文件，報經直轄市、縣（市）主管機關轉請中央主管機關核准，並依相關法令辦理併購事宜。

（二）審查方式：

| | |
|----------|---|
| 1. 程序 | (1) 公用天然氣事業提報相關文件，報經直轄市、縣（市）主管機關轉請中央主管機關核准。 (2) 應邀集學者專家、相關單位與直轄市、縣（市）主管機關代表召開審查會議。 |
| 2. 項目及內容 | (1) 文件項目： A. 由併購全體當事人備具申請書，載明併購後之事業名稱、負責人、本公司所在地、實收資本額、供氣區域。 B. 併購營運計畫書。 C. 相關文件。 (2) 內容審查： A. 合併後實收資本額是否符合「天然氣事業法」第四十一條規定。 B. 是否不影響用戶供氣權益，及可確保供氣安全。 C. 邀請專家學召開會議就前述併購營運計畫書進行審查（如合併後是否對事業有正面效益）。 |

（三）處分態樣

| | |
|---------|--|
| 1. 否准辦理 | 下列情形，否准辦理： (1) 審查結果認不符規定或未具正面效益者。 (2) 經限期補正，逾期未依規定補正者。 |
| 2. 核准辦理 | 經會議審查同意其併購者，簽報同意辦理。 |

天然氣事業法第39條
公用天然氣事業與其他事業併購

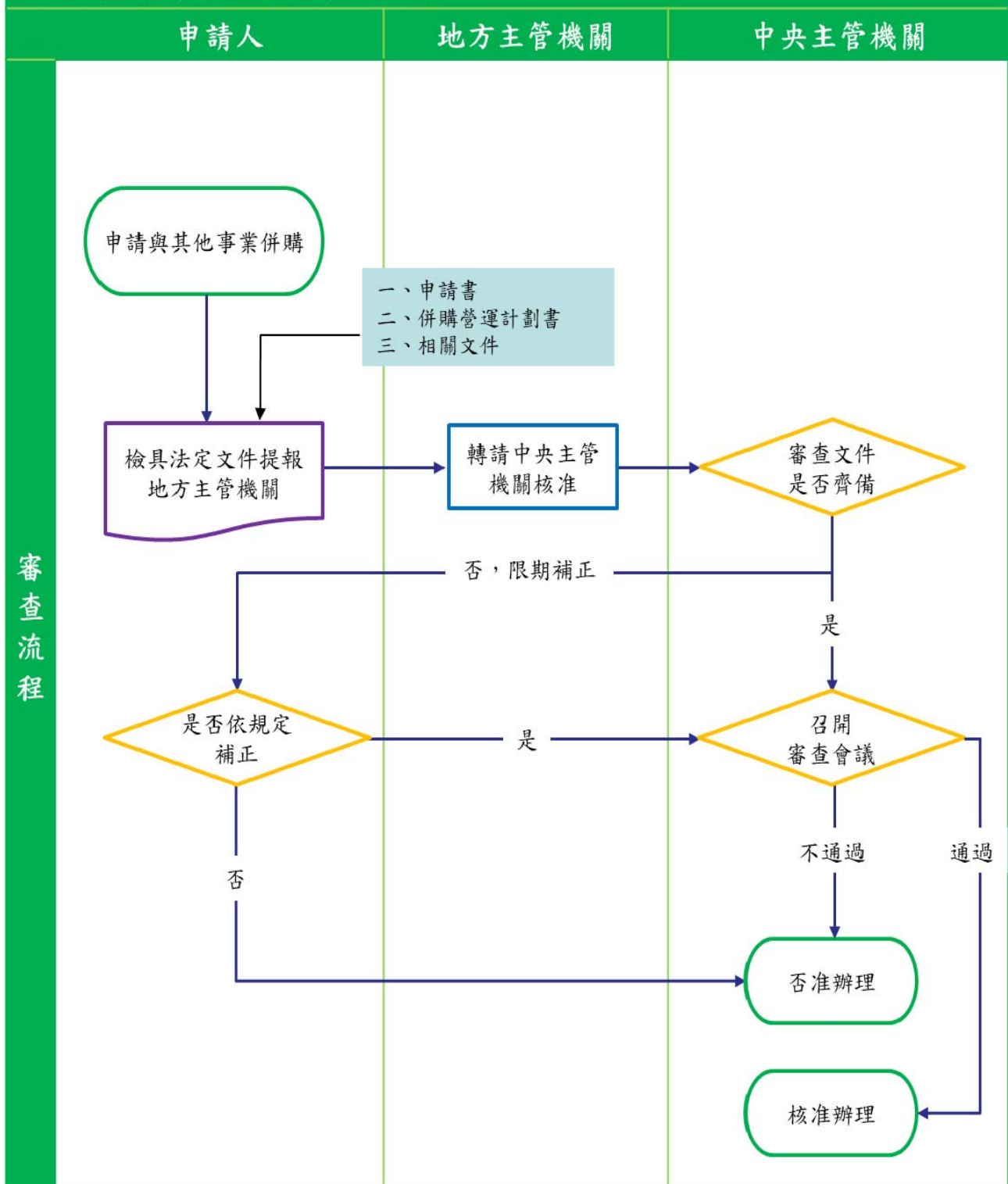

十二、公用天然氣事業兼營 其他事業之核准

「公用天然氣事業兼營其他事業」之審查作業程序

（一）法源依據：

「天然氣事業法」第四十條第一項：

公用天然氣事業兼營其他事業，應報經直轄市、縣（市）主管機關轉請中央主管機關核准，並不得影響供氣業務。

（二）審查方式：

| | |
|---------|---|
| 1. 程序 | 公用天然氣事業提報兼營事項資料，經直轄市、縣（市）主管機關轉請中央主管機關核准。 |
| 2. 文件內容 | (1) 文件：申請書、申請事項表、人力配置與財務狀況說明表及供氣業務影響評估表，格式如附件。 (2) 內容審查： A. 是否影響供氣業務。 B. 是否能增加事業經營價值與效益。 C. 是否影響公平競爭。 |

（三）處分態樣

| | |
|---------|--|
| 1. 否准辦理 | 經能源署審查結果，其文件內容無法說明不影響供氣業務或有影響供氣業務之虞者，否准辦理。 |
| 2. 核准辦理 | 經能源署審查合格，准予兼營。 |

公用天然氣事業申請兼營其他事業申請書

茲公用天然氣事業依「天然氣事業法」第四十條之規定申請兼營其他事業，謹填後列申請事項表，並附各項相關文件。

此致

申請事業名稱：

(蓋章)

負 責 人：

(蓋章)

營 業 地 址：

中 華 民 國 年 月 日

公用天然氣事業兼營其他事業申請事項表

| | | | | | |
|----------------------------|----------------------|---|----------|-----------------------|---|
| 公 司 | 名 稱 | | | 實收資本額 | 新臺幣 元整 |
| | 電 話 | | | 傳 真 | |
| | 地 址 | 縣 市 | 鄉鎮 市區 | 村 里 | 鄰 路 巷 弄 號 樓 街 |
| | 電子郵件 地址 | | | | |
| 申 請 兼 營 事 業 | 現行 兼營項目 及代碼 | | | 現行 兼營項目 投資總金額 | 新 臺 幣 元整 |
| | 本次申請 兼營項目 及代碼 | | | 預計投資 總金額 | 新 臺 幣 元整 |
| | 合 計 | 本次申請，共 項 (並於附表分項填寫) | | 資金來源 | |
| | 本次申請 兼營項目 預估收入 | 1. 第一年預估收入 新台幣 元整。 2. 第二年預估收入 新台幣 元整。 3. 第三年預估收入 新台幣 元整。 | | | |
| 公 司 印 鑑 | | | | 負 責 人 印 鑑 | |

兼營其他事業人力配置與財務狀況說明表

一、整體公司人力配置概況

| 項目 | 前一年度(年) | | 當年度(年) | | 下一年度(年) | |
|-----------|---------------|---------|--------------|---------|---------------|---------|
| | 員工人數 | 百分比 | 員工人數 | 百分比 | 員工人數 | 百分比 |
| 氣體作業 | | | | | | |
| 儲存作業 | | | | | | |
| 輸配作業 | | | | | | |
| 維修作業 | | | | | | |
| 用戶服務 | | | | | | |
| 裝置業務 | | | | | | |
| 兼營業務 (小計) | | | | | | |
| 共同業務 | | | | | | |
| 合計 | | 100.00% | | 100.00% | | 100.00% |

二、現行兼營其他事業人力配置及財務狀況

| 項目 | 項次 | 代碼 | 營業項目 | 前一年度(年) | | 前一年度(年) | | | | | 業務項目說明 |
|------------|----|----|------|---------------|-----------------------|---------------|----|--------------------------|----|--------------------------|--------|
| | | | | 員工人數 | 佔事業 人力配置 百分比(%) | 投資金額 | 收入 | | 淨利 | | |
| | | | | | | | 金額 | 佔事業 總收入 百分比 (%) | 金額 | 佔事業 總淨利 百分比 (%) | |
| 現行兼營其他事業項目 | 1 | | | | | | | | | | |
| | 2 | | | | | | | | | | |
| | 3 | | | | | | | | | | |
| | 4 | | | | | | | | | | |
| | 5 | | | | | | | | | | |
| | 6 | | | | | | | | | | |
| | 7 | | | | | | | | | | |
| | 8 | | | | | | | | | | |
| | 9 | | | | | | | | | | |
| | 10 | | | | | | | | | | |
| | 小計 | | | | | | | | | | |

三、新增兼營其他事業人力配置

| 項目 | 項次 | 代碼 | 營業項目 | 員工人數 | 佔公司 人力配置 百分比(%) | 業務項目說明 |
|--------------------|---------------------------|----|------|------|-----------------------|--------|
| 新增兼營 其他事業 項目 | 1 | | | | | |
| | 2 | | | | | |
| | 3 | | | | | |
| | 4 | | | | | |
| | 5 | | | | | |
| | 小計 | | | | | |
| | 規劃說明：(請說明本次申請兼營業務之人力配置規劃) | | | | | |

四、新增兼營其他事業預估財務狀況

| 項目 | 項次 | 代碼 | 營業項目 | 當年度(年) | | | 下一年度(年) | | | 下下年度(年) | | |
|----------------------------|----|----|------|--------------|------|-------------------|---------------|------|-------------------|---------------|------|-------------------|
| | | | | 投資金額 | 預估收入 | | 投資金額 | 預估收入 | | 投資金額 | 預估收入 | |
| | | | | | 金額 | 佔事業 總收入 百分比 | | 金額 | 佔事業 總收入 百分比 | | 金額 | 佔事業 總收入 百分比 |
| 新增兼營其他事業項目 | 1 | | | | | | | | | | | |
| | 2 | | | | | | | | | | | |
| | 3 | | | | | | | | | | | |
| | 4 | | | | | | | | | | | |
| | 5 | | | | | | | | | | | |
| | 小計 | | | | | | | | | | | |
| 規劃說明：(請說明本次申請兼營業務之營運與財務規劃) | | | | | | | | | | | | |

供氣業務影響評估表

(每申請一項兼營業務需填寫一份)

| 一、兼營其他事業基本資料 | | |
|----------------------------|---|--|
| 1. 本項申請營業代碼 | | |
| 2. 本項申請營業項目名稱 | | |
| 二、本項兼營項目對供氣業務之影響評估 | | |
| 1. 財務配置 | (1) 本項兼營項目資金來源 | |
| | (2) 本項兼營項目之資金來源是否會影響供氣業務 | <input type="checkbox"/> 是。 <input type="checkbox"/> 否，理由： |
| 2. 設備資源配置 | (1) 本項兼營業務是否共用設備與資源 | <input type="checkbox"/> 是，使用比例： <input type="checkbox"/> 無，本項兼營之設備來源： (請直接填寫 3. 人力配置) |
| | (2) 設備資源共用：(可複選) | <input type="checkbox"/> 辦公大樓共用 <input type="checkbox"/> 儲氣設備共用 <input type="checkbox"/> 輸配器設備共用 <input type="checkbox"/> 其他 |
| | (3) 本項兼營項目設備共用是否會影響供氣業務 | <input type="checkbox"/> 是。 <input type="checkbox"/> 否，理由： |
| 3. 人力配置 | (1) 本項兼營項目員工人數 | 人 |
| | (2) 本項兼營項目人力來源：(可複選) | <input type="checkbox"/> 氣體作業人員，共__人 <input type="checkbox"/> 儲存作業人員，共__人 <input type="checkbox"/> 輸配作業人員，共__人 <input type="checkbox"/> 維修作業人員，共__人 <input type="checkbox"/> 用戶服務作業人員，共__人 <input type="checkbox"/> 裝置服務作業人員，共__人 <input type="checkbox"/> 現行兼營事業人員，共__人 <input type="checkbox"/> 其他，共__人 |
| | (3) 本項兼營項目之人力配置是否影響供氣業務 | <input type="checkbox"/> 是。 <input type="checkbox"/> 否，理由： |
| 4. 整體評估 本項兼營項目是否會影響供氣業務 | <input type="checkbox"/> 是 <input type="checkbox"/> 否，理由：(請敘述本項兼營不影響供氣業務之理由 100 字左右) | |
| 5. 請詳述本項申請兼營之效益分析 | | |

天然氣事業法第40條
公用天然氣事業兼營其他事業

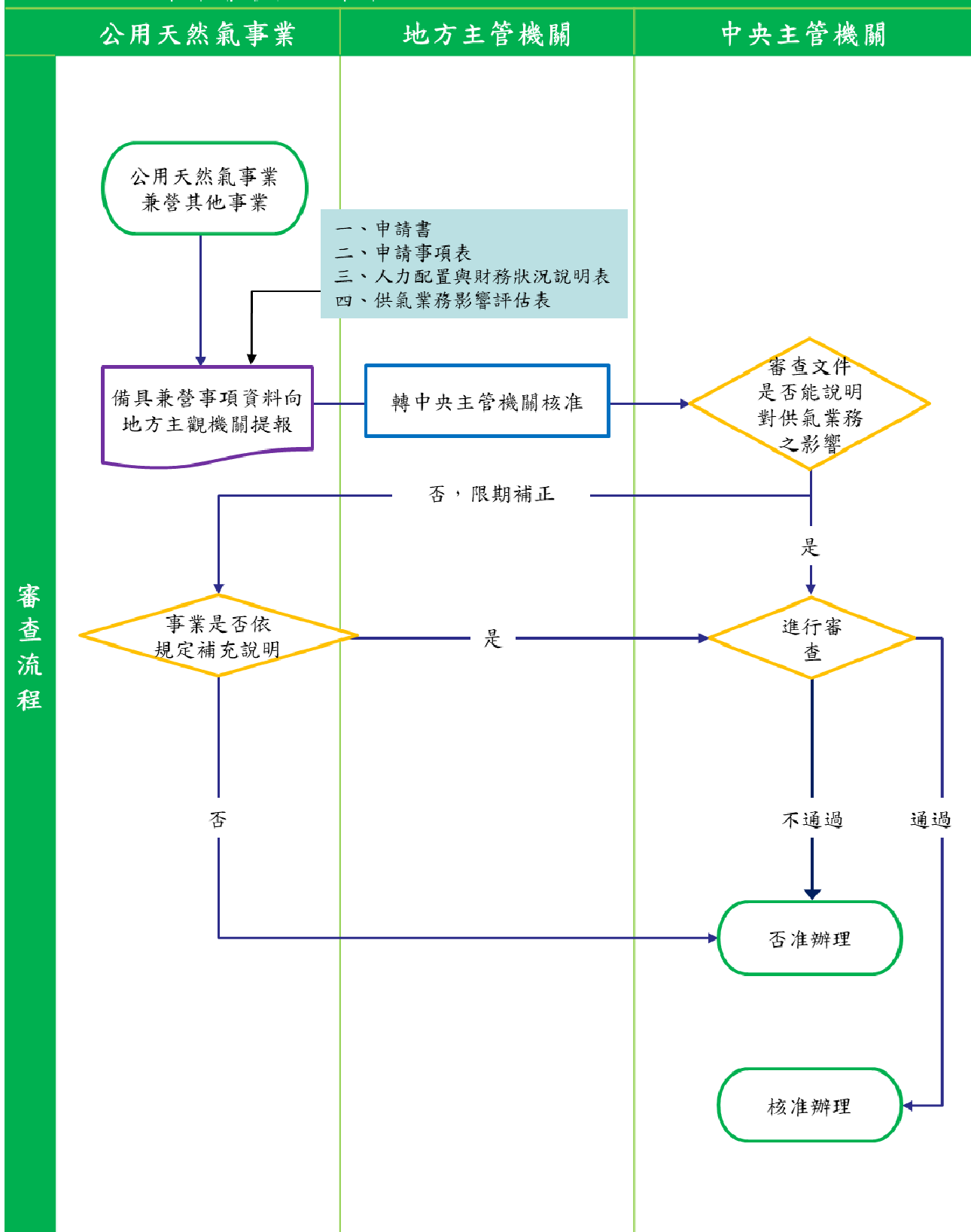

十三、公用天然氣事業變更 實收資本額之核准

「公用天然氣事業變更實收資本額計畫書」之審查作業程序

(一) 法源依據：

「天然氣事業法」第四十一條第一項及第二項：

公用天然氣事業實收資本額不得低於現有輸儲設備原始取得成本百分之三十五；其不足者，應於事實發生後三個月內辦理增加實收資本額。

公用天然氣事業變更實收資本額前，應提出計畫書，報經直轄市、縣（市）主管機關轉請中央主管機關核准，並依相關法令辦理資本變更事宜。

(二) 審查方式

| | |
|----------|---|
| 1. 程序 | 公用天然氣事業提報變更實收資本額計畫書，經直轄市、縣（市）主管機關轉請中央主管機關核准。 |
| 2. 項目及內容 | <p>(1) 形式審查：</p> <p>計畫書是否符合「公用天然氣事業變更實收資本額計畫書之格式及項目公告」第二點規定。其格式、內容與項目如下：</p> <p>A. 計畫書應有封面、目錄、計畫內容及封底。</p> <p>B. 計畫內容，應包括下列項目：</p> <p>(A) 計畫目的。</p> <p>(B) 變更實收資本額方式：</p> <p>I. 增資：</p> <p>i. 盈餘轉增資。</p> <p>ii. 資本公積轉增資。</p> <p>iii. 現金增資。</p> <p>iv. 其他。</p> <p>II. 減資：</p> <p>i. 彌補虧損。</p> <p>ii. 現金減資。</p> <p>iii. 其他。</p> <p>(C) 預期效益。</p> <p>(D) 預定完成日期。</p> <p>(2) 內容審查：</p> <p>應對事業有正面效益（例如可促進工安維護、增加用戶普及率、輸儲設備之投資或健全事業體質等）。</p> |

(三) 處分態樣

| | |
|---------|--|
| 1. 否准辦理 | 下列情形，否准辦理： (1) 資本額之變更對事業無正面效益者。 (2) 逾期未依規定補正者。 |
| 2. 核准辦理 | 審查通過者，准予辦理實收資本額變更。 |

天然氣事業法第41條
公用天然氣事業變更實收資本額

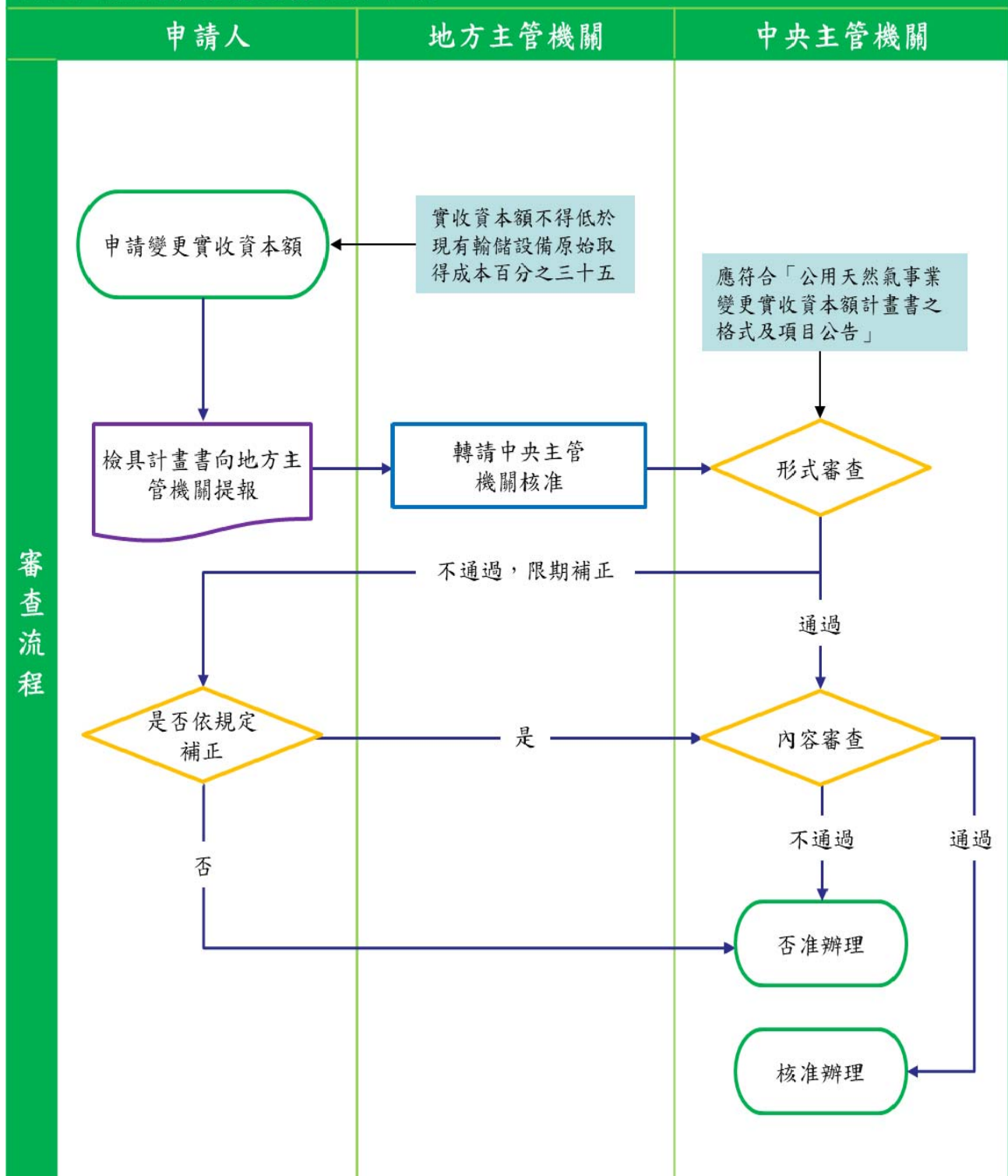

十四、公用天然氣事業轉投資其他事業之核准

「公用天然氣事業轉投資其他事業」之審查作業程序

(一) 法源依據：

1. 「天然氣事業法」第四十二條：

公用天然氣事業轉投資其他事業，不得影響其供氣業務之正常營運；進行轉投資其他事業者，應將投資項目及金額，報經直轄市、縣（市）主管機關轉請中央主管機關核准後，始得為之。

2. 經濟部中華民國一百零一年一月十一日經能字第 10104600050 號令：

「天然氣事業法」第四十二條：「公用天然氣事業轉投資其他事業，不得影響其供氣業務之正常營運；進行轉投資其他事業者，應將投資項目及金額，報經直轄市、縣（市）主管機關轉請中央主管機關核准後，始得為之。」，基於「轉投資其他事業，不得影響其供氣業務之正常營運」考量，爰核准原則為公用天然氣事業轉投資其他事業之總金額，應不超過該天然氣事業公司資產總額之百分之五十。又其應將投資項目及金額報請核准之部分，如其轉投資其他事業持股比率未達百分之三之股權或其他非股權性之投資，則以投資金額合計數及投資項目變動對照方式報核准；如其轉投資其他事業持股比率在百分之三以上之股權者，應將投資項目及金額，逐一報請核准。此外，公用天然氣事業轉投資其他事業之項目應與公用事業經營之業務相關，或以能增加公用天然氣事業經營整體效益為原則，同時須建立停損及風險管理機制。

(二) 審查方式

| | |
|---------|--|
| 1. 程序 | (1) 公用天然氣事業應將提報投資項目及金額報經直轄市、縣（市）主管機關。 (2) 直轄市、縣（市）主管機關將原提報資料及相關文件，轉請中央主管機關核准辦理。 |
| 2. 文件內容 | (1) 申請文件：應檢附公用天然氣事業轉投資項目對照表及預計新增投資項目明細表，格式如附件。 (2) 內容應載明下列事項： A. 公用天然氣事業轉投資項目對照表 (A) 投資項目 |

| | |
|---------|--|
| | <p>(B) 投資金額</p> <p>(C) 持股比率</p> <p>(D) 資產總額</p> <p>(E) 占資產總額比率</p> <p>B. 預計新增投資項目明細表</p> <p>(A) 預計新增投資標的</p> <p>(B) 預計新增投資金額</p> <p>(C) 變動後累計投資金額</p> <p>(D) 占資產總額比率</p> <p>(E) 投資項目類別</p> |
| 3. 審查內容 | <p>(1) 審查要項：</p> <p>A. 應備文件及說明事項之完整性。</p> <p>B. 不影響供氣業務之正常營運。</p> <p>(2) 審查標準：</p> <p>A. 轉投資項目是否為天然氣業務相關範疇。</p> <p>B. 單一項目之轉投資金額¹占資產總額是否達5%以上。</p> <p>C. 轉投資項目是否屬下列投資標的：</p> <p>(A) 公開發行之公司股票。</p> <p>(B) 公開發行之有擔保公司債。</p> <p>(C) 經評等機構評定為相當等級²以上之公債或公司所發行之公司債。</p> <p>(D) 公開發行之證券投資信託基金及共同信託基金受益憑證。</p> <p>(E) 其他項目。</p> <p>D. 轉投資總金額³占資產總額比率是否達50%以上。</p> |

¹ 單一項目之轉投資金額：轉投資項目如非天然氣業務相關範疇，對於投資公司股票之情形，逐一檢視申請人對每一家被投資公司之累計投資金額是否已達5%(含)以上；公司債部分，投資金額之計算亦同。

² 相當等級以上之信用評等應符合下列情形之一：

(1) 標準普爾信評 BBB- 等級以上。

(2) 穆迪公司信評 Baa3 等級以上。

(3) 惠譽公司信評 BBB- 等級以上。

(4) 中華信評公司信評 twBBB- 等級以上。

³ 轉投資總金額：指本次申請及歷次轉投資金額之累積數額。

(三) 處分態樣

| | |
|---------|---|
| 1. 否准辦理 | <p>下列情形，否准辦理：</p> <p>(1) 轉投資項目為天然氣業務相關範疇，惟轉投資總金額占資產總額比率達 50%（含）以上。</p> <p>(2) 轉投資項目非天然氣業務相關範疇，單一項目投資金額占資產總額比率達 5%（含）以上，經限期修正，逾期未修正者。</p> <p>(3) 轉投資項目非天然氣業務相關範疇，單一項目投資金額占資產總額比率未達 5%，惟投資類型未符合特定投資標的。</p> <p>(4) 轉投資項目非天然氣業務相關範疇，單一項目投資金額占資產總額比率未達 5%，投資類型符合特定投資標的，惟轉投資總金額占資產總額比率達 50%（含）以上。</p> |
| 2. 核准辦理 | <p>下列情形，核准辦理：</p> <p>(1) 轉投資項目為天然氣業務相關範疇，且轉投資總金額占資產總額比率未達 50%。</p> <p>(2) 轉投資項目非天然氣業務相關範疇，單一有價證券投資金額占資產總額比率未達 5%，投資類型符合特定投資標的，且轉投資總金額占資產總額比率未達 50%。</p> |

公用天然氣事業轉投資項目對照表

| 投資項目 | | 已核准內容 | | | | 投資項目 | | 申請調整內容 | | | 備註 |
|-----------------------|--------------------|---------|-------------------|---------|---------|-----------------------|--------------------|------------|-------------------|---------|------------------------------------|
| | | 投資金額(元) | 持股比例 | 資產總額(元) | 占資產總額比率 | | | 變動後投資金額(元) | 持股比例 | 占資產總額比率 | |
| 持股比例未達3%之股權或其他非股權性之投資 | 股權性投資 | | 各項股權性投資總額持股比例3%以下 | | | 持股比例未達3%之股權或其他非股權性之投資 | 股權性投資 | | 各項股權性投資總額持股比例3%以下 | | 本次申請增加_____元額度。 (詳見預計新增投資項目明細表) |
| | 非股權性投資 (債券、基金等) | | | | | | 非股權性投資 (債券、基金等) | | | | 本次申請增加_____元額度。 (詳見預計新增投資項目明細表) |
| 持股比例3%以上之股權投資 | | | | | | 持股比例3%以上之股權投資 | | | | | 本次申請增加_____元額度。 (詳見預計新增投資項目明細表) |
| | | | | | | | | | | | 本次申請增加_____元額度。 (詳見預計新增投資項目明細表) |
| | | | | | | | | | | | 本次申請增加_____元額度。 (詳見預計新增投資項目明細表) |
| 小計 | | | | | | | | | | | |

預計新增投資項目明細表

| 項次 | 預計新增投資標的 | 預計新增投資金額 (元，註1) | 變動後累計投資金額 (元) | 占資產總額比率 | 投資項目類別 (註2) |
|----|----------|--------------------|------------------|---------|----------------|
| 1 | | | | | |
| 2 | | | | | |
| 3 | | | | | |

註1：僅須填寫規劃內容，申請人對於各項核定投資標的，在核准後得於核定金額內進行投資配置或調整。

註2：轉投資項目如非天然氣業務相關範疇，請依下列編號填寫投資項目類別，俾控管投資風險以避免影響供氣營運：

- (1)公開發行之公司股票。
- (2)公開發行之有擔保公司債。
- (3)經評等機構評定為相當等級以上之公債或公司所發行之公司債。
- (4)公開發行之證券投資信託基金及共同信託基金受益憑證。
- (5)其他項目。

天然氣事業法第42條
公用天然氣事業轉投資其他事業

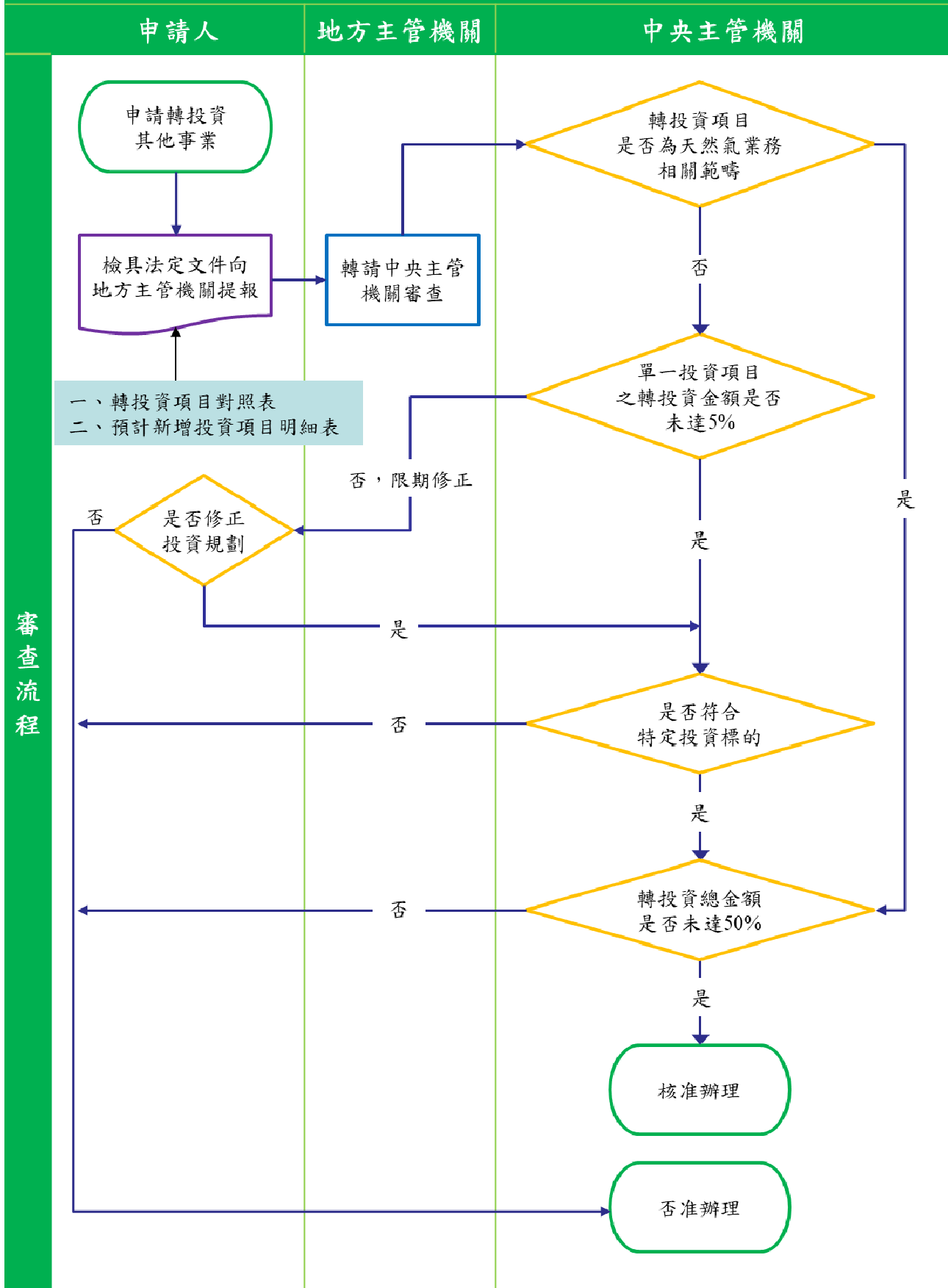

十五、公用天然氣事業輪流 停供方案之核准

「公用天然氣事業輪流停供方案」之審查作業程序

（一）法源依據：

1. 「天然氣事業法」第四十五條：

進口天然氣之氣源不足或價格大幅波動，有影響國內天然氣穩定供應或國家安全之虞時，中央主管機關得實施天然氣供應及價格管制。

前項管制之實施要件、時機、程序、適用對象、範圍、實施內容及方式之辦法，由中央主管機關定之。

2. 「天然氣供應及價格管制實施辦法」第八條第三項：

第一項輪流停供方案，公用天然氣事業應報直轄市、縣（市）主管機關轉請中央主管機關核准；修正時，亦同。

（二）審查方式：

| | |
|----------|--|
| 1. 程序 | 公用天然氣事業提報輪流停供方案，經直轄市、縣（市）主管機關轉中央主管機關核准。 |
| 2. 項目及內容 | (1) 文件：輪流停供方案。 (2) 內容審查：輪流停供方案內容是否符合「天然氣供應及價格管制實施辦法」之規定，包括： A. 停供順序。 B. 停供比率。 C. 通知時間。 D. 每一區域實施天數。 E. 實施時機。 F. 停止實施時機。 |

(三) 處分態樣

| | |
|---------|-----------------------|
| 1. 否准辦理 | 經限期補正，逾期未依規定補正者，否准辦理。 |
| 2. 核准辦理 | 輪流停供方案符合規定者，核准辦理。 |

天然氣事業法第45條
公用天然氣事業輪流停供方案

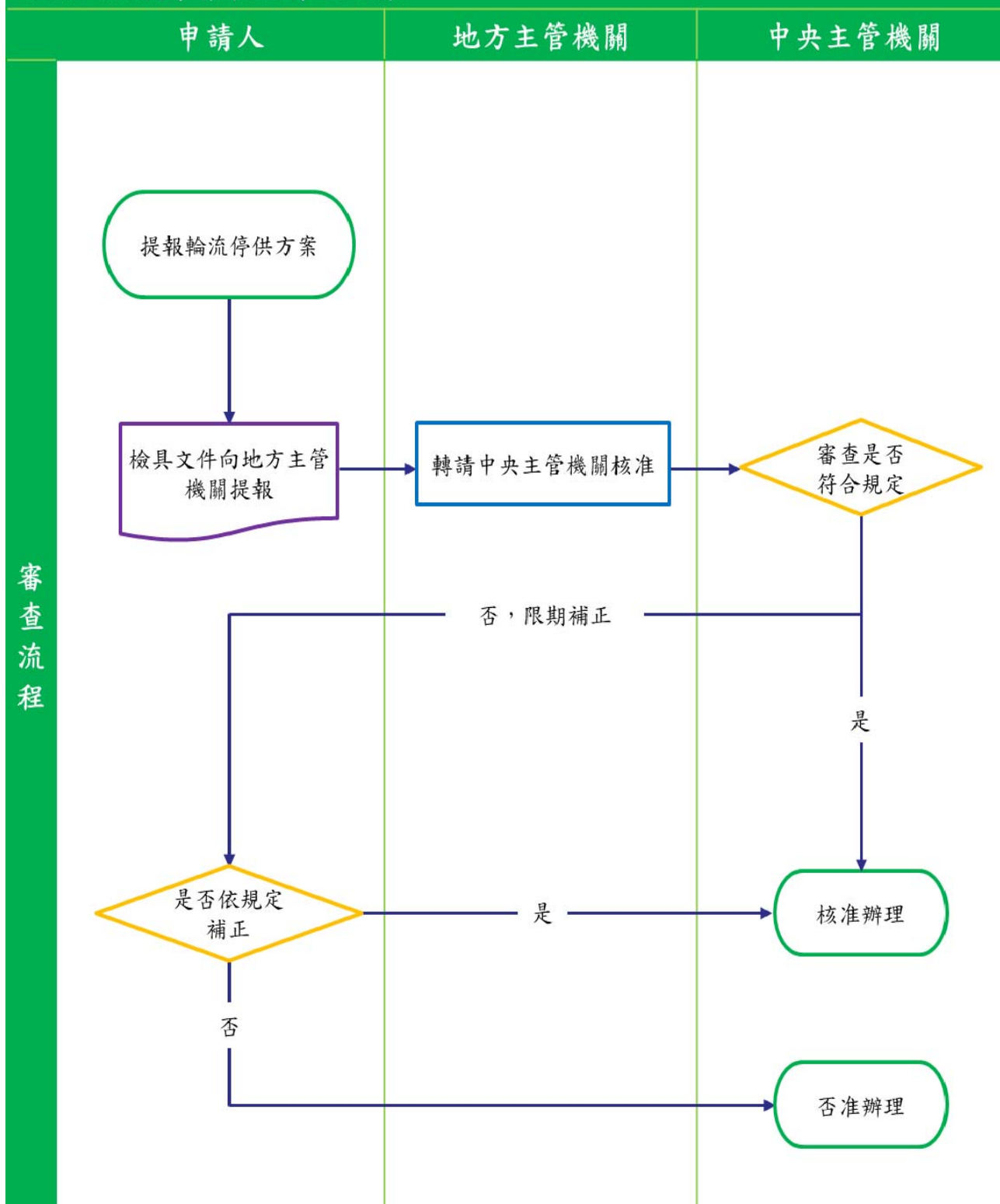

十六、天然氣進口事業供應 管制方案之核准

「天然氣進口事業供應管制方案」之審查作業程序

(一) 法源依據：

1. 「天然氣事業法」第四十五條：

進口天然氣之氣源不足或價格大幅波動，有影響國內天然氣穩定供應或國家安全之虞時，中央主管機關得實施天然氣供應及價格管制。

前項管制之實施要件、時機、程序、適用對象、範圍、實施內容及方式之辦法，由中央主管機關定之。

2. 「天然氣供應及價格管制實施辦法」第四條第三項：

前項供應管制方案，應報直轄市、縣(市)主管機關轉請中央主管機關核准；修正時，亦同。

(二) 審查方式

| | |
|----------|--|
| 1. 程序 | 天然氣進口事業提報供應管制方案，經直轄市、縣(市)主管機關轉報中央主管機關核准。 |
| 2. 項目及內容 | <p>(1) 文件：供應管制方案。</p> <p>(2) 內容審查：</p> <p>是否符合「天然氣供應及價格管制實施辦法」之規定，包括：</p> <p>A. 是否依第五條訂定供應順序及比率管制。</p> <p>B. 是否於三日前通知用電業、汽電共生、工業與運輸等用戶將減供天然氣。</p> <p>C. 是否於五日前通知公用天然氣事業將減供天然氣。</p> <p>D. 是否於停止實施一日前通知用戶。</p> |

(三) 處分態樣

| | |
|---------|-----------------------|
| 1. 否准辦理 | 經限期補正，逾期未依規定補正者，否准辦理。 |
| 2. 核准辦理 | 供應管制方案符合規定者，核准辦理。 |

天然氣事業法第45條
天然氣進口事業供應管制方案

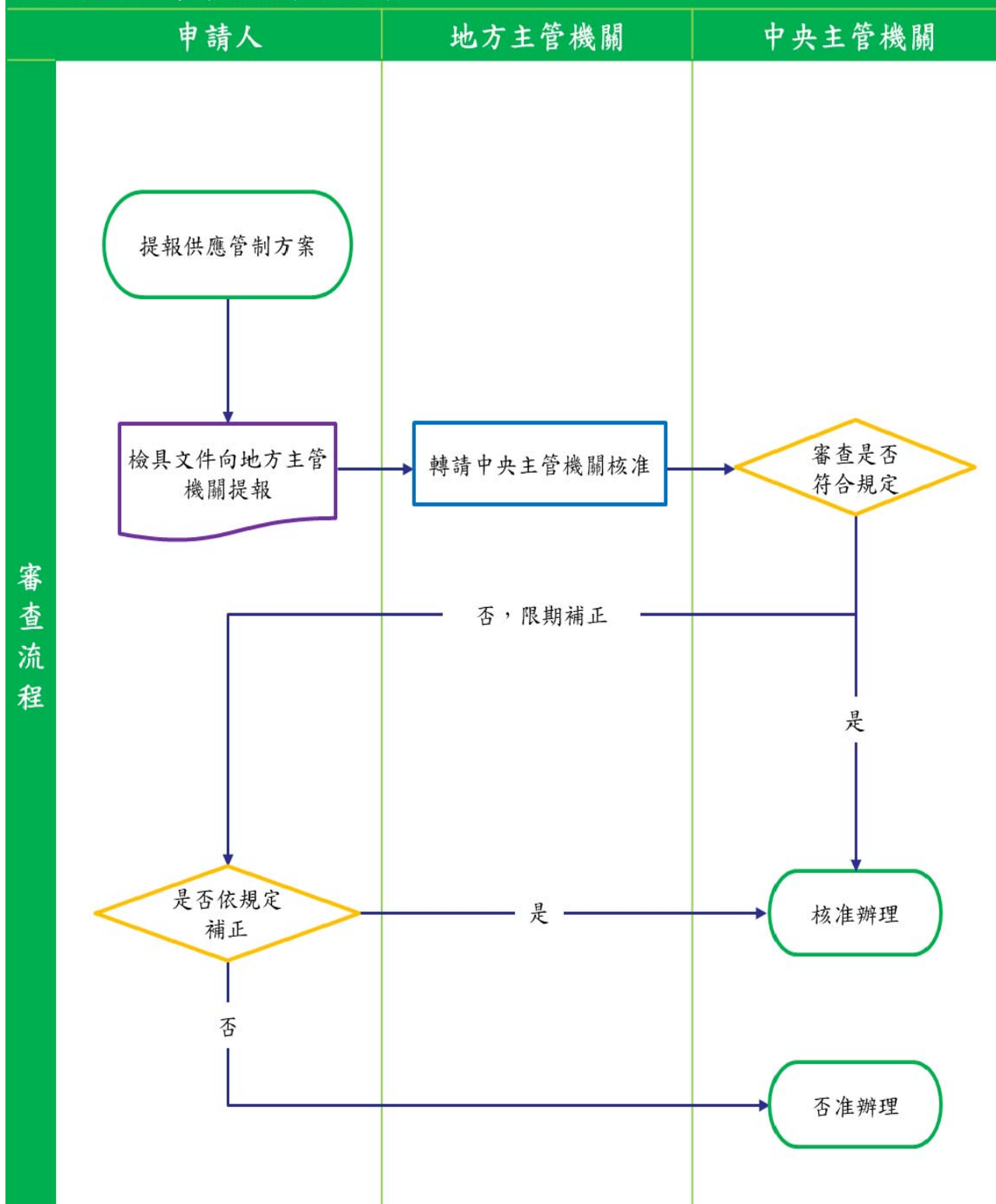

十七、公用天然氣事業 供氣計畫之核定

「公用天然氣事業提報供氣計畫」之審查作業程序

（一）法源依據：

1. 「天然氣事業法」第四十六條：

公用天然氣事業應按年訂定供氣計畫，載明預估用戶成長戶數、供氣數量、埋設管線長度、區域及其他相關資料，報經直轄市、縣（市）主管機關轉請中央主管機關核定，並確實執行；必要時，主管機關得對其供氣計畫進行查核。

前項供氣計畫之內容、格式、提報期限及其他相關事項，由中央主管機關公告之。

2. 「公用天然氣事業供氣計畫之內容格式與提報期限及其他相關事項」第4點：

公用天然氣事業應於每年十一月三十日前提報下一年度供氣計畫，報經直轄市、縣（市）主管機關轉請中央主管機關核定。

（二）審查方式

| | |
|----------|---|
| 1. 程序 | 公用天然氣事業於十一月三十日前提報下一年度之供氣計畫，經直轄市、縣（市）主管機關轉請中央主管機關核定。 |
| 2. 項目及內容 | <p>(1) 形式審查：</p> <p>A. 供氣計畫書封面、目錄、計畫內容及封底是否依「公用天然氣事業供氣計畫之內容格式與提報期限及其他相關事項」之附件格式辦理。</p> <p>B. 計畫內容是否包括下列項目：</p> <p>(A) 下一年度之業務計畫說明。</p> <p>(B) 本年度實際執行情形檢討改進事項。</p> <p>(C) 預估用戶成長戶數及其計算說明與預估基礎。</p> <p>(D) 預估售氣數量及其計算說明與預估基礎。</p> <p>(E) 管線預定埋設區域及預估埋設長度。</p> <p>(F) 其他相關資料。</p> |

| | |
|--|---|
| | <p>(2) 召開審查會議：</p> <p>中央主管機關審查供氣計畫書時，得邀請相關學者專家三人以上及直轄市、縣（市）主管機關，以書面或召集會議方式為之。</p> <p>(3) 內容審查：</p> <p>中央主管機關為審查時，應就事業所提報內容之合理性為審查，包括：</p> <p>A. 業務計畫說明是否合理可行。</p> <p>B. 本年度實際執行情形檢討改進事項是否確實。</p> <p>C. 預估用戶成長戶數及售氣數量之內容數字是否基於合理之基礎為預估。必要時，得請事業派員列席會議或以書面提出補充說明。</p> <p>D. 管線之預估埋設區域及長度是否合理。</p> <p>E. 其他相關資料是否有重大或明顯不妥之處。</p> |
|--|---|

（三）處分態樣

| | |
|---------|---|
| 1. 否准辦理 | <p>下列情形，否准辦理：</p> <p>(1) 經審查會議審查結果為「不通過」者。</p> <p>(2) 經限期補正，逾期未依規定補正者。</p> <p>(1) 經審查會議以「依審查意見修正後通過」，事業未依審查意見修正或逾期未修正者。</p> |
| 2. 核定辦理 | <p>下列情形，核定辦理：</p> <p>(1) 供氣計畫審查結果為「通過」者。</p> <p>(2) 供氣計畫審查結果為「依審查意見修正後通過」，且於期限內依審查意見修正者。</p> |

公用天然氣事業提報供氣計畫審查表

| 項目 | 審查意見 |
|------------------------------------|--|
| 1. 業務計畫說明是否合理可行。 | |
| 2. 本年度實際執行情形檢討改進事項是否確實。 | |
| 3. 預估用戶成長戶數及售氣數量之內容數字是否基於合理之基礎為預估。 | |
| 4. 管線之預定埋設區域及長度是否合理。 | |
| 5. 其他相關資料是否有重大或明顯不妥之處。 | |
| 審查結果 | <input type="checkbox"/> 1.審查通過 <input type="checkbox"/> 2.依審查意見修正後通過 <input type="checkbox"/> 3.審查不通過 |
| 審查委員 | <div data-bbox="395 1821 780 1973"></div> <div data-bbox="780 1821 987 1973">日期</div> <div data-bbox="987 1821 1417 1973"></div> |

天然氣事業法第46條
公用天然氣事業提報供氣計畫

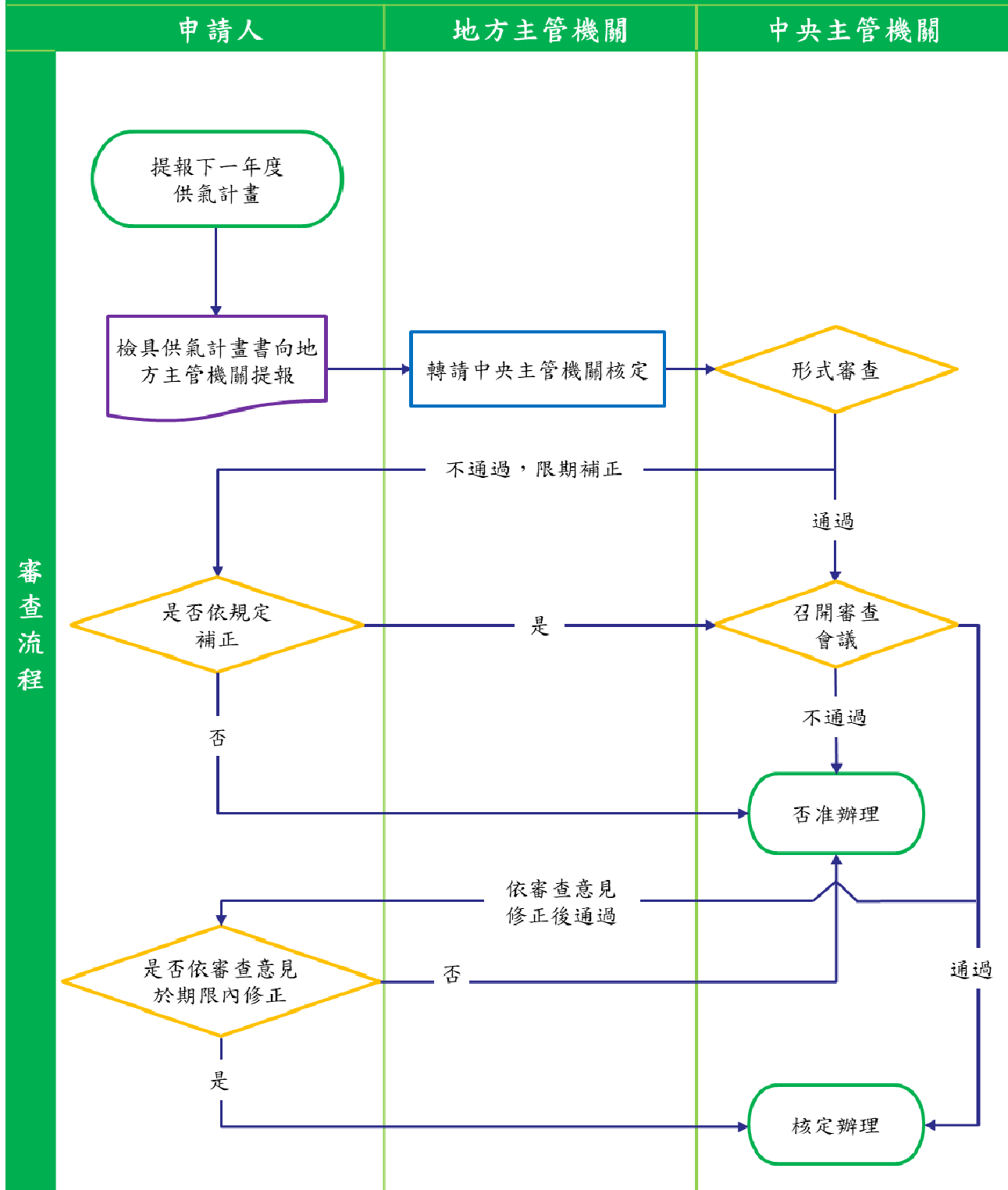

十八、公用天然氣事業定期 檢查家庭等用戶事項 之核定

「公用天然氣事業對家庭、商業及服務業用戶定期檢查項目」之審查作業程序

（一）法源依據：

「天然氣事業法」第四十八條第五項：

第一項定期檢查之項目、期限、作業方式、收費項目及費用計算方式事項，應報經直轄市、縣（市）主管機關轉請中央主管機關核定後，載明於公用天然氣事業之營業章程。但家庭用戶之定期檢查，不得另行收費。

（二）審查方式

| | |
|----------|--|
| 1. 程序 | 公用天然氣事業提報定期檢查事項，經直轄市、縣(市)主管機關轉請中央主管機關核定。 |
| 2. 項目及內容 | <p>(1) 定期檢查項目應包括：</p> <ul style="list-style-type: none">A. 檢查項目（計量表、建物內之表內管、表外管與爐具位置）。B. 期限（家庭用戶至少兩年一次，商業及服務業用戶至少一年一次）。C. 作業方式（事前通知、佩帶識別證及現場不收費等）。D. 收費項目（用戶所有之表內管等）。E. 費用計算方式。 <p>(2) 內容審查：</p> <ul style="list-style-type: none">A. 建物內之表內管、表外管洩漏之檢測方式，及處理作業。B. 建物內之表內管、計量表與爐具之距離，應有合理明確數字。C. 更換建物內之表內管及其相關零件之材質應符合標準。D. 檢查期限應明確。E. 檢查人員之資格為甲級或乙級專業人員。F. 明確收費項目之費用計算方式。G. 檢查不合格用戶應敘明原因，並追蹤改善，保存紀錄。 |

(三) 處分態樣

| | |
|---------|---------------------|
| 1. 否准辦理 | 逾期未依規定補正者，否准辦理。 |
| 2. 核定辦理 | 定期檢查事項文件符合規定者，核定辦理。 |

天然氣事業法第48條
公用天然氣事業定期檢查家庭等用戶管線

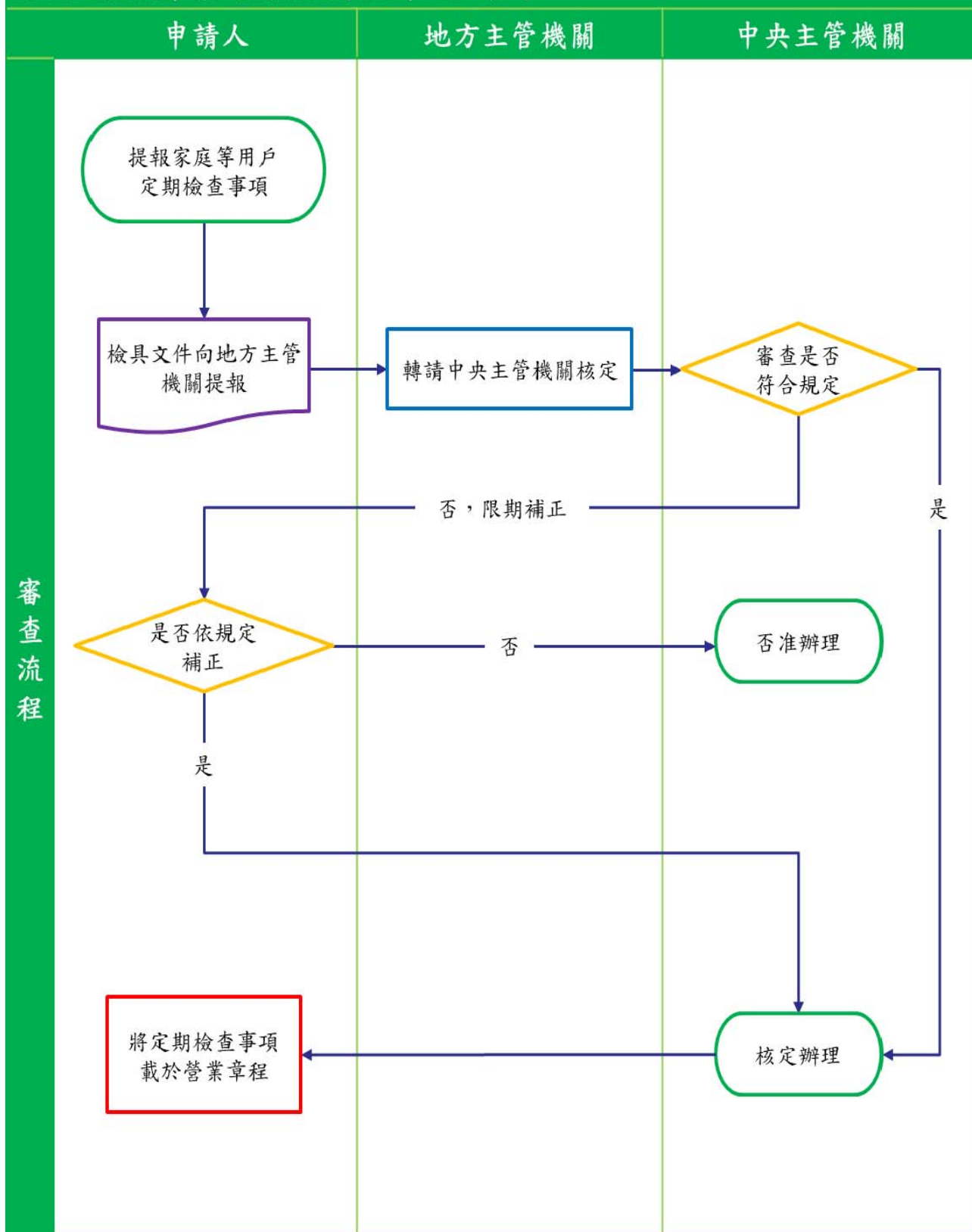

十九、天然氣事業定期檢查
工業等用戶自設輸
氣管線事項之核定

「天然氣事業對工業、電業、汽電共生系統或運輸用戶自設輸氣管線定期檢查項目」之審查作業程序

（一）法源依據：

「天然氣事業法」第四十九條：

天然氣事業應定期檢查工業、電業、汽電共生系統或運輸用戶自設之輸氣管線，並記載其結果；如不合規定，應通知用戶限期改善。

前項定期檢查之項目、期限、費用計算方式及作業方式，應報經直轄市、縣（市）主管機關轉請中央主管機關核定。

（二）審查方式

| | |
|----------|---|
| 1. 程序 | 天然氣事業提報定期檢查事項，經直轄市、縣（市）主管機關轉請中央主管機關核定。 |
| 2. 項目及內容 | <p>(1) 定期檢查事項包括：</p> <ul style="list-style-type: none">A. 檢查項目（高、中與低壓管線）。B. 期限（依公用天然氣事業與用戶之約定或合約）。C. 費用計算方式（含工資及材料費用）。D. 作業方式（事前通知等）。 <p>(2) 內容審查：</p> <ul style="list-style-type: none">A. 管線洩漏之虞（如有鏽蝕情形）認定標準應明確。B. 期限應明確。C. 檢查人員之資格為甲級或乙級專業人員。D. 明確收費項目之費用計算方式。E. 檢查不合格用戶應敘明原因，並追蹤改善，保存紀錄。F. 更換之管線及其相關零件之材質應符合標準。 |

(四) 處分態樣

| | |
|---------|---------------------|
| 1. 否准辦理 | 逾期未依規定補正者，否准辦理。 |
| 2. 核定辦理 | 定期檢查事項文件符合規定者，核定辦理。 |

天然氣事業法第49條

公用天然氣事業定期檢查工業等用戶自設之輸氣管線

