

經濟部所屬事業各類災害及緊急事件速報程序修正對照表

修正規定	現行規定	說明
一、依據 經濟部災害緊急通報作業規定及行政院所定災害緊急通報作業規定。	一、依據 「 <u>經濟部災害緊急通報作業規定</u> 」暨行政院「 <u>災害緊急通報作業規定</u> 」。	酌作文字修正。
二、目的 (一)災害發生或有發生之虞時，立即透過各種傳訊工具，將災害現場狀況迅速通報，並採取各種必要之應變措施，防止災害擴大。 (二)災害搶救過程中，持續將災情演變及應變措施辦理情形，彙整陳報，以利救災工作之進行。	二、目的 (一)災害發生或有發生之虞時，立即透過各種傳訊工具，將災害現場狀況迅速通報，並採取各種必要之應變措施，防止災害擴大。 (二)災害搶救過程中，持續將災情演變及應變措施辦理情形，彙整陳報，以利救災工作之進行。	本點未修正。
三、災害及緊急事件通報範圍 (一) <u>經濟部（以下簡稱本部）</u> 所屬事業主管業務範圍內之災害。 (二) <u>本部</u> 所屬事業主管業務範圍內之其他緊急事件： 1、 <u>職安衛生災害</u> (1)發生爆炸、火災、危害物質之洩漏或運輸	三、災害及緊急事件通報範圍 (一)經濟部所屬事業主管業務範圍內之災害。 (二)經濟部所屬事業主管業務範圍內之其他緊急事件： 1、 <u>工安衛生災害</u> (1)發生爆炸、火災、危害物質之洩漏或運輸等災害。	一、序文未修正。 二、第一款酌作文字修正。 三、第二款修正如下： (一)序文酌作文字修正。 (二)第一目修正，配合職業安全衛生法第三十七條規定，將序文修正為「 <u>職安衛生災害</u> 」，將現行第一目之2修正分為第一目之2及第一目之3，並增列第一目之4，以涵括前揭法規所定各類應通報之職業災害

<p>事故等災害。</p> <p>(2) <u>發生死亡災害</u>。</p> <p>(3) <u>發生罹災人數在三人以上(含承攬商)之災害</u>。</p> <p>(4) <u>發生災害之罹災人數在一人以上，且需住院治療(含承攬商)</u>。</p> <p>2、生產事故</p> <p>(1) 電力事故，如放射性事故、限電事故；核能、燃煤、燃氣機組、協和、尖山、塔山及珠山電廠燃油機組跳機事故(以上機組均含因燃</p>	<p>(2) 死亡或罹災人數在3人以上(含承攬商)之災害。</p> <p>2、生產事故</p> <p>(1) 電力事故，如放射性事故、限電事故；核能、燃煤、燃氣機組、協和、尖山、塔山及珠山電廠燃油機組跳機事故(以上機組均含因燃</p>	<p>範圍。</p> <p>(三) 第二目修正：</p> <p>1、第二目之1酌作文字修正。</p> <p>2、第二目之2修正。參照空氣污染防治法與天然氣事業災害及緊急事故通報辦法及工業管線事故等相關規定，爰增列通報範圍。</p> <p>3、第二目之3修正。考量影響供水戶達一萬戶以上者之件數與停水時間達八小時以上者之件數重疊性質高，爰修正為凡達一萬戶以上之停水皆須通報。</p> <p>(四) 第三目修正：</p> <p>1、序文酌作文字修正。</p> <p>2、第三目之1修正，考量除空氣污染、水污染外，尚有毒化物質及化學物質等污染，爰增列通報範圍。</p> <p>3、第三目之1至第三目之3酌作文字修</p>
--	---	---

<p>料供應 事故致 跳機) ；變電 所或輸 電線路 事故引 起停電 、配電 饋線事 故逾一 小時以 上；重 要用戶 (由台 灣電力 股份有 限公司 自行訂 定)停電。</p> <p>(2) 油、氣 事故， 如煉油 廠一座 以上工 場緊急 停爐、 液化天 然氣廠 無法於 二小時 內恢復 正常供 氣；生 產、輸 儲過程 中發生 油、氣 及工業 管線等 事故 (如停</p>	<p>(由台 電公司 自行訂 定)停 電。</p> <p>(2) 油、氣 事故， 如煉油 廠1座 以上工 場緊急 停爐、 液化天 然氣廠 無法於 1小時 內恢復 正常供 氣。</p> <p>(3) 供水事 故，如 區域或 局部地 區停水 達8小 時或影 響供水 戶達1 萬戶 (含) 以上 者。</p> <p>(4) 造成營 運重大 損失之 事故。</p> <p>3、環境影響 事項 事業單位 或施工單 位(含承 包商)，有 下列公害 情形者：</p>	<p>正。</p> <p>(五)第四目未修正。</p> <p>(六)第五目修正：</p> <p>1、第五目之1至 第五目之4未 修正。</p> <p>2、第五目之5酌 作文字修 正。</p> <p>3、增列第五目 之6，考量本 部所屬事業 現行遭行政 裁罰之罰單 金額超過新 臺幣十萬元 ，或有勒令 停工之虞 之重大影響 罰單，應立 即通報國營 司，爰增列 之。</p> <p>4、增列第五目 之7，考量發 生各類緊急 事件須通報 地方政府之 情況，本部 所屬事業須 一併通報國 營司，爰增 列之。</p> <p>5、現行第五目 之6移列第五 目之8，並酌 作文字修 正。</p>
--	--	--

<p> <u>爐、洩漏等），且有排放空氣污染物須通報直轄市、縣（市）主管機關者；天然氣輸儲設備，依據天然氣事業災害及緊急事故通報辦法達丙級規模以上者。</u> </p> <p> （3）供水事故，如區域或局部地區停水戶達二萬戶以上者。 </p> <p> （4）造成營運重大損失之事故。 </p> <p> 3、環境影響事項 事業單位或施工單位（含攬商），有下列公害情形者： </p>	<p> （1）因突發事故，大量排放空氣污染物、水污染或洩漏而造成污染事實者。 </p> <p> （2）影響附近居民生活環境品質，引起社會關切，正醞釀陳情、抗議及圍廠（場）者。 </p> <p> （3）造成附近居民人員、財物損失者。 </p> <p> 4、勞資爭議事項 </p> <p> （1）勞資爭議已（將）嚴重威脅事業正常運作。 </p> <p> （2）勞資爭議發生重大抗爭情事者。 </p> <p> （3）勞資爭 </p>	
--	---	--

<p>(1) 因突發事故，大量排放空氣污染物、水污染物、<u>毒化物</u>（<u>及公告具危害性關注化學物質</u>）或洩漏而造成污染事實，<u>須向地方環保機關通報</u>。</p> <p>(2) 影響附近居民生活環境品質，引起社會關切，正醞釀陳情、抗議及圍廠（場）。</p> <p>(3) 造成附近居民人員、財物損失。</p> <p>4、勞資爭議事項</p> <p>(1) 勞資爭議（將）</p>	<p>議有急 速發展 或擴及其 影響事業 者。</p> <p>5、其他重大事件</p> <p>(1) 影響相關產業上、下游事業或民生者。</p> <p>(2) 影響事業形象者。</p> <p>(3) 經媒體採訪、可能報導或刊載者。</p> <p>(4) 民眾有陳情、抗議及圍廠（場）等情事者。</p> <p>(5) 觀光地區、專用鐵路、影響公共安全等事故等。</p> <p>(6) 其他涉及行政院「<u>災害緊急通報</u>作</p>	
---	---	--

<p>嚴重威脅事業運作。勞資發生抗爭者。勞資有急發展或影響其他事業者。</p> <p>5、其他重大事件</p> <p>(1) 影響相關產業、上下游事業或民生者。</p> <p>(2) 影響事業形象者。</p> <p>(3) 經媒體採訪、報導或刊載者。</p> <p>(4) 民眾有陳情、抗議及圍廠(場)等情事者。</p> <p>(5) 觀光地區、專用</p>	<p>業定三害所經主管，造成損失者。</p>	<p>規定點範圍非部災而事失</p>
---	------------------------	--------------------

<p>路、影響公共安全等事故。</p> <p>(6) <u>行政裁罰之罰單金額超過新臺幣十萬元，或有致使勒令停工之虞之重大影響罰單者。</u></p> <p>(7) <u>各類緊急事件須通報地方政府或相關主管機關（如勞動檢查機關）者。</u></p> <p>(8) <u>其他涉及行政院所定災害緊急通報作業規定第三點災害範圍所列非本部主管災害，而造成事業損失者。</u></p>		
四、通報聯繫作業（如流	四、通報聯繫作業（如附	一、序文及第一款酌作文

<p>程圖)</p> <p>(一)災情蒐集 各項災害發生或有發生之虞時，<u>本部</u>所屬事業單位主管應迅即動員，並透過業務系統，確實且即時掌握攸關資訊。</p> <p>(二)第一時間通報 1、<u>本部</u>所屬事業主管業務範圍之災害： <u>本部</u>所屬事業應就所掌握之災情，依行政院所<u>定</u>災害緊急通報作業規定附表二-各災害規模及通報層級一覽表研判等級，填妥各類災害及緊急事件速報表（如附表<u>二</u>），迅即通報： （1）丙級狀況（未達甲、乙級狀況者）或於本速報程序災害通報範圍內，<u>惟</u><u>行政院所定</u>災害緊</p>	<p>流程圖)</p> <p>(一)災情蒐集 各項災害發生或有發生之虞時，<u>經濟部</u>所屬事業單位主管應迅即動員，並透過業務系統，確實且即時掌握攸關資訊。</p> <p>(二)第一時間通報 1、<u>經濟部</u>所屬事業主管業務範圍之災害： <u>經濟部</u>所屬事業應就所掌握之災情，依<u>行政院</u>所訂「災害緊急通報作業規定」附表二-各災害規模及通報層級一覽表研判等級，填妥「各類災害及緊急事件速報表」<u>（如附表1）</u>，迅即通報： （1）丙級狀況（未達甲、乙級狀況者）或於本速報程序災害通報範圍內，<u>但</u>「災</p>	<p>字修正。</p> <p>二、第二款修正如下： （一）第一目修正： 1、序文酌作文字修正。 2、第一目之1修正。因應經濟部組織改造，自一百十二年九月二十六日起本部國營會改制為國營事業管理司，爰修正單位名稱及簡稱，並酌作文字修正。 3、第一目之2修正單位簡稱，理由同說明二（一）2；另本部災害及急要事故通報 JUIKER 群組已轉移至 LINE 群組，爰予修正，並酌作文字修正。 4、第一目之3酌作文字修正。 （二）第二目修正單位簡稱，理由同說明二（一）2，另考量緊急事件發生於非上班時間，僅採電傳方式不利通報時效，故增列通報方式；另考量發</p>
--	---	---

<p>急通報 作業規定 未定模 規者，於 一小時 內電傳 通報國 營事業 管理司 (以下 簡稱國 營司)</p> <p>相關 科，下 班時間 並加傳 通報國 營司保 警小 隊。</p> <p>(2) 乙級狀況(災情造成中度損害，可由本部所屬機關處理者)應於災害發生<u>五分鐘</u>內由事主持人先電話或網路社群(如本部災害及事故</p>	<p>害緊急 通報作 業規定 未模 訂者，於 1小時 內電傳 通報國 營會相 關組， 下班時 間並加 傳通報 國營會 保警小 隊。</p> <p>(2) 乙級狀況(災情造成中度損害，可由經濟部所屬機關處理者)應於災害發生15分鐘內由事主持人先電話或網路社群(如本部災害及事故通報Juiker群組，參考格式如附</p>	<p>生重大職業災害 應同步通報本部 災害及急要事故 通報 LINE 群 組；若收到行政 裁罰之罰單金額 超過新臺幣十萬 元或有致使勒令 停工之虞之重大 影響罰單，應通 報本部主管 LINE 群組，爰 予修正，另並酌 作文字修正。</p> <p>(三) 第三目修正單位簡稱，理由同說明二(一)2，另災害防救相關業務已由綜合規劃司(改制前為研究發展委員會)移由國營司辦理，及秘書室新聞科改制為綜合規劃司新聞輿情科，爰配合修正單位名稱，並酌作文字修正。</p> <p>(四) 第四目未修正。</p> <p>(五) 第五目修正。配合行政院一百十二年三月十三日修正下達之災害緊急通報作業規定第七點第六款規定，爰修正或删除相關機關名稱。</p> <p>(六) 現行第七目移列第六目，並酌作文字修正。</p> <p>(七) 現行第六目移列第七目，並酌作文字修正。</p>
---	--	---

<p>報 LINE 群組，參考格式如附表二)報告國營司司長及本部主任秘書、部次長，並於三十分鐘內就所掌握的狀況及所採取應變措施，電傳本部長室、主任秘書室、內政部消防署及國營司相關科，或其他經通知之號碼。</p> <p>(3) 甲級狀況 (災情造成重大損害，能跨部會事項者)，除依乙</p>	<p>表 2) 報告國營會執行長、副主任及經濟部主任秘書、部次長，並於 30 分鐘內就所掌握的狀況及所採取應變措施，電傳經濟部部長室、主任秘書室、經濟部研究發展委員會、內政部消防署及國營司相關組，或其他經通知之號碼。</p> <p>(3) 甲級狀況 (災情造成重大損害，能跨部會事項者)，</p>	<p>三、第四款序文未修正；第一目酌作文字修正；第二目修正，考量災害發生期間應迅速運用通訊機制周知地方政府，爰修正之。</p> <p>四、第三款及第五款修正單位簡稱，理由同說明二(一)2，並酌作文字修正。</p>
--	--	--

<p>級狀況 規定進行 通報應 外，由各 總主管 公負 司級 層通 責報 行政 院（ 長、 院副 主長 管、 害災 之救 委務 秘政 長務 、 書 務政 書秘 常副 秘長 、 言發 經人 源濟 處農 長業 、處 傳新 處播 長處 、災 害救 辦室 主） 任， 並三 上分 內電 所掌 的握 及狀 取況 變所 之採 應取 變措</p>	<p>除前項 通報並 外，各事 由業公 司主 層管 責負 行通 政報 院（ 長、 院副 主長 管、 害災 之救 委務 秘政 長務 、 書 務政 書秘 常副 秘長 、 言發 經人 源濟 處農 長業 、處 傳新 處播 長處 、災 害救 辦室 主） 任， 並30 分內 電所 掌傳 的握 及狀 況及 所採 之取 應變 措施。</p>	<p>2、經濟部所屬</p>
--	---	----------------

<p>施。</p> <p>2、<u>本部所屬事業主管業務範圍內之其他緊急事件：</u> <u>於一小時內電傳（必要時得先行以電話或通訊軟體）通報國營司相關科，下班時間並加傳通報國營司保警小隊。另發生重大職業災害應同步通報本部災害及急要事故通報LINE群組；若收到行政裁罰之罰單金額超過新臺幣十萬元或有致使勒令停工之虞之重大影響罰單，應通報本部主管LINE群組。</u></p> <p>3、不論災害等級，若有新聞媒體報導，引起廣泛注意者，事業主持人應立即以電話或網路社群陳報國營司</p>	<p>事業主管業務範圍內之其他緊急事件：</p> <p>於1小時內電傳通報國營會相關組，下班時間並加傳通報國營會保警小隊。</p> <p>3、不論災害等級，若有新聞媒體報導，引起廣泛注意者，事業主持人應立即以電話或網路社群陳報國營會相關組組長、執行長、副主委及經濟部研究發展委員會、秘書室新聞科、主任秘書及部次長。</p> <p>4、公用氣體與油料管線、輸電線路災害，達甲、乙、丙級災害規模，或造成油氣洩漏、火災、人員傷亡、大區域停電者，均請通報地方政府權責單位及消防局。</p> <p>5、<u>另如有大陸</u></p>	
--	--	--

<p>相關<u>科科</u> <u>長、專門</u> <u>委員、副</u> <u>司長、司</u> <u>長及綜合</u> <u>規劃司新</u> <u>聞興情</u> <u>科、主任</u> <u>秘書及部</u> <u>次長。</u></p> <p>4、公用氣體與 油料管 線、輸電 線路災 害，達 甲、乙、 丙級災 害，或 造成油 氣洩漏 、火災 、人員 傷亡、 大區域 停電者 ，均請 通報地 方政府 權責單 位及消 防局。</p> <p>5、有大陸地區 或港澳人 士嚴重傷 亡時，應 通報大陸 委員會。 有外籍人 士嚴重傷 亡時，應 通報外交 部及當 事人國駐 臺機構。</p> <p>6、另災害或緊 急事件造 成人員或</p>	<p>地區或港澳 人士嚴重傷 亡時，應通 報行政院大 陸委員會及 香港、澳門 駐臺辦事機 構。有外籍 人士嚴重傷 亡時，應通 報外交部及 當事人國駐 臺機構。</p> <p>6、除前揭通報 外，本程序 未規定者， 其他主管機 關如有特別 規定者，從 其規定辦 理。</p> <p>7、另災害或緊 急事件造成 人員或設備 損失，請通 報經濟部政 風處。</p> <p>(三)持續彙報：</p> <p>1、經濟部所屬 事業應密切 掌握相關災 情演變及處 理情形，持 續彙報國營 會與有關單 位及人員。</p> <p>2、中央災害應 變中心及經 濟部緊急應 變小組成立 時，為配合 其運作，經 濟部所屬事 業應定時彙</p>	
--	---	--

<p>設備損失，請通報<u>本部政風處</u>。</p> <p>7、除前揭通報外，本<u>速報</u>程序未規定者，其他主管機關如有特別規定，從其規定辦理。</p> <p>(三)持續彙報：</p> <p>1、<u>本部</u>所屬事業應密切掌握相關災情演變及處理情形，持續彙報<u>國營公司</u>與有關單位及人員。</p> <p>2、中央災害應變中心及經濟部緊急應變小組成立時，為配合其運作，<u>本部</u>所屬事業應定時彙整災害處理資料，傳真<u>國營公司</u>，期間如有重大發展，隨時陳報。</p> <p>3、風災、震災等天然災</p>	<p>整災害處理資料，傳真<u>國營會</u>，期間如有重大發展，隨時陳報。</p> <p>3、風災、震災等天然災害之災情彙報，經濟部所屬事業應指定專責單位定時彙整（或於恢復上班日10時前），傳真<u>國營會</u>。</p> <p>(四)橫向聯繫通報</p> <p>1、經濟部所屬事業接獲災害訊息時，應立即通報相關災害防救業務主管部會或機關採取必要之應變措施。</p> <p>2、災害發生如涉及地方政府須及時處理者，應立即通報地方政府權責單位採取必要之應變措施。</p> <p>(五)發生重大公用氣體與油料管線、輸電線路災害或工安、污染事故，<u>國營會</u>得視災害影響情形，請該事業儘速陳報災害處理報</p>	
---	--	--

<p>害之災情 彙報，<u>本部</u> 所屬事 業應指 定單位 專責單 位整 定時彙 (或於 復上班 日 <u>十時</u>前)， <u>傳真</u>國營 <u>司</u>。</p> <p>(四)橫向聯繫通報</p> <p>1、<u>本部</u>所屬事 業接獲災 害訊息 時，應立 即通報相 關災害防 救業務主 管部會或 機關採取 必要之應 變措施。</p> <p>2、災害發生如 涉及地方 政府須及 時處理 者，應運 <u>用通訊機 制周知地 方政府</u>權 責單位採 取必要之 應變措 施。</p> <p>(五)發生重大公用氣 體與油料管線、 輸電線路災害或 <u>職安</u>、污染事 故，<u>國營司</u>得視 災害影響情形， 請該事業儘速陳 報災害處理報 告。</p>	<p>告。</p>	
--	-----------	--

<p>五、業務聯繫窗口</p> <p>(一) <u>本部</u>所屬事業應建立<u>二十四</u>小時通報專責人員(單位)緊急聯絡電話等資料，如有異動，應隨時陳報更新。</p> <p>(二) 行政院速報電話及傳真號碼表、<u>本部與國營司</u>速報電話及傳真號碼，請於<u>國營司</u>災害防救網頁內鍵入密碼後查閱。</p>	<p>五、業務聯繫窗口</p> <p>(一) 經濟部所屬事業應建立24小時通報專責人員(單位)緊急聯絡電話等資料，如有異動，應隨時陳報更新。</p> <p>(二) 「<u>行政院速報電話及傳真號碼表</u>」、經濟部及本會速報電話及傳真號碼請於<u>國營會</u>災害防救網頁內鍵入密碼後查閱。</p>	<p>一、第一款酌作文字修正。</p> <p>二、第二款修正單位簡稱，理由同第四點修正說明二(一)2，並酌作文字修正。</p>
<p>六、各事業相關人員違反本<u>速報程序</u>，情節重大者，依相關人事法規予以議處；其通報聯繫成效卓著者，得予敘獎，並由<u>國營司</u>列入年度考核。</p>	<p>六、各事業相關人員違反本作業規定，情節重大者，依相關人事法規予以議處；其通報聯繫成效卓著者，得予敘獎，並由<u>經濟部國營會</u>列入年度考核。</p>	<p>修正單位簡稱，理由同第四點修正說明二(一)2，並酌作文字修正。</p>
	<p>七、本速報程序經核准後實施，修正時亦同。</p>	<p>一、<u>本點刪除</u>。</p> <p>二、本速報程序之修正係依行政規則修正之法制作業辦理，無須贅為規定，爰予刪除。</p>

第四點流程圖(修正後)

經濟部所屬事業各類災害及緊急事件速報程序流程圖

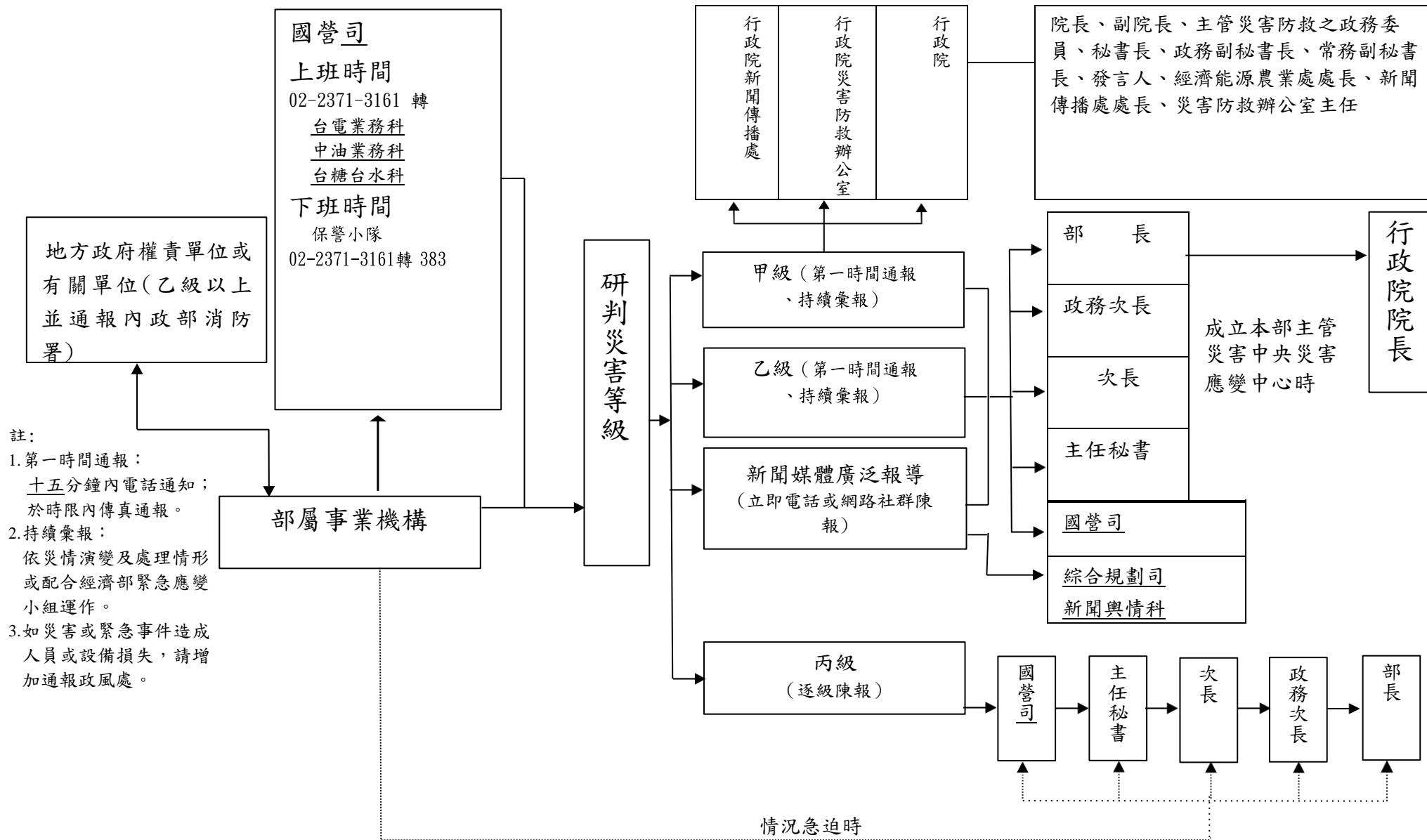

修正說明：修正單位名稱及簡稱，理由同第四點修正說明二（一）2及二（三），並酌作文字修正。

第四點流程圖(修正前)

經濟部所屬事業各類災害及緊急事件速報程序流程圖

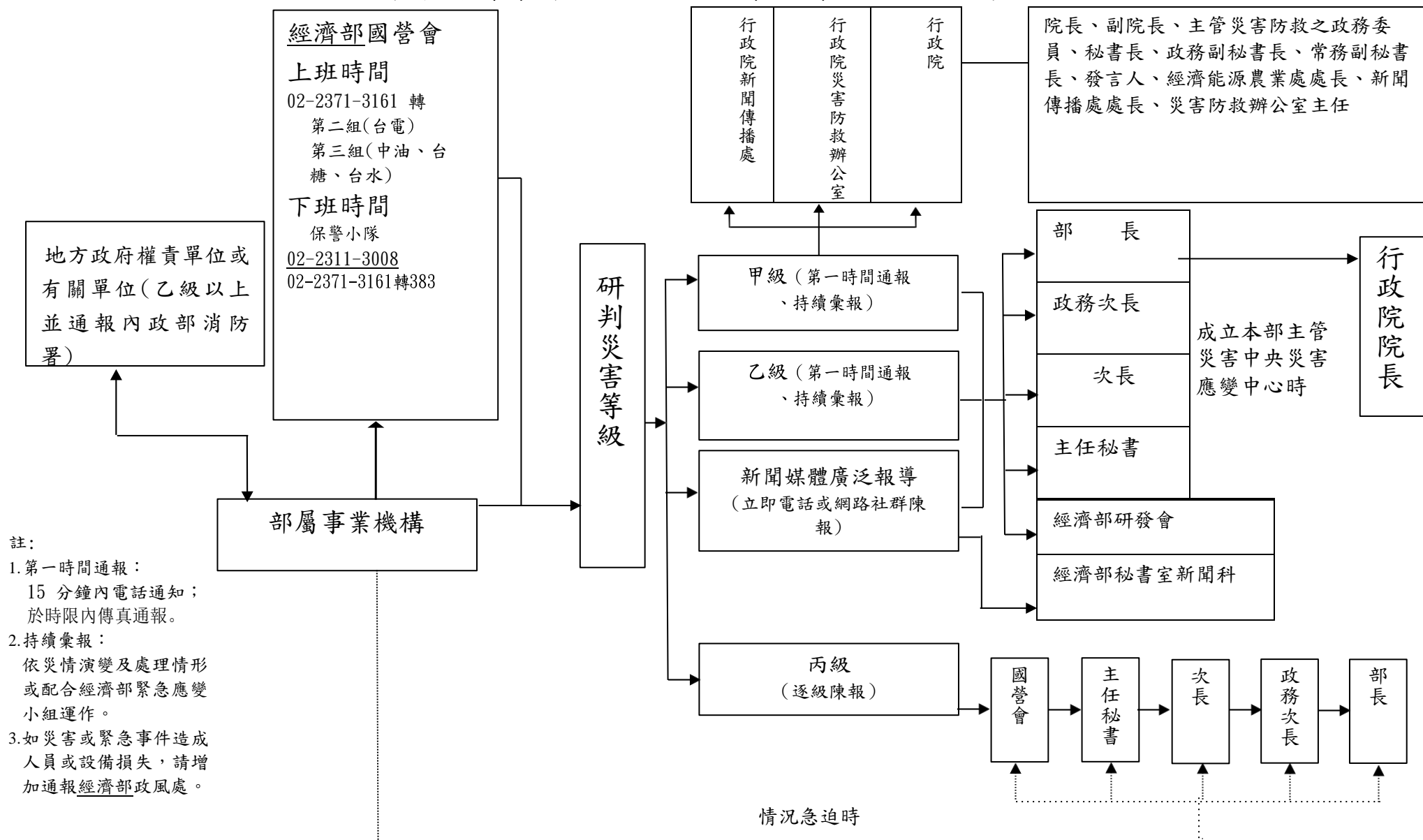

第四點附表一(修正後)

各類災害及緊急事件速報表

傳送機關（單位）		通報時間		年		月		日		時		分			
（如傳送機關眾多，可另以附表明列）		通報別		<input type="checkbox"/> 初報 <input type="checkbox"/> 續報（ ） <input type="checkbox"/> 結報											
		通報人員		單位：											
				職稱：											
				姓名：											
		電話		（ ）			傳真		（ ）						
災害、事件類別															
災害、事件名稱															
發生時間		年		月		日		午		時		分			
災害、事件地點															
現場指揮官		單位：				職稱：				姓名：				聯繫電話：	
發生原因、訴求事項（如有停水、電範圍，請於本欄敘明）															
現場狀況															
傷亡／損失（壞）情形		（如有 <u>大陸地區</u> 或 <u>港澳</u> 及 <u>外籍</u> 人士請註明）													
請求支援事項		<input type="checkbox"/> 無 <input type="checkbox"/> 有，機關（單位）： 支援事項：													
應變措施		<input type="checkbox"/> 未成立緊急應變小組 <input type="checkbox"/> 成立緊急應變小組（ 年 月 日 時 分） <input type="checkbox"/> 解除緊急應變小組（ 年 月 日 時 分） <input type="checkbox"/> 其他作為（處理情形或擬採對策）：													
備註		含本頁及其他傳真資料共（ ）頁													

承辦人：

電話：

分機

單位主管：

注意事項：

- 1、災害事件類別、名稱、地點、發生原因、訴求事項、現場狀況等欄位，說明文字請簡要並以14字型大小登打。
- 2、災害、事件類別欄位請註明主管業務範圍之○級災害(如甲、乙、丙級或有新聞媒體報導，引起廣泛注意者)或其他緊急事件(如職安衛生、生產事故、環保、勞資、其他或有新聞媒體報導，引起廣泛注意者)。
- 3、傷亡/損失(壞)情形欄位請註明死亡、失蹤、傷患人數(需分別註明人員性質如員工、承攬商或其他)及損失狀況。
- 4、乙級狀況以上(或重大)各類事件發生十五分鐘內應先以電話速報，並於時限內就先期掌握之狀況，依本表格式電傳(災害、事件類別及現場指揮官欄位之內容，可視實際需求酌予調整)。
- 5、各類事件之通報，應密切掌握災情演變，相關災情演變及處理情形，請持續彙報。
- 6、速報電話及傳真：

(1)經濟部綜合規劃司新聞輿情科速報電話：(02) 2341-9943、0928569070

傳真：(02) 2321-6182

(2)經濟部國營司：

上班時間速報電話：(02) 2371-3161轉中油業務科、台糖台水科、台電業務科

上班時間傳真：台電業務科 (02) 2331-5944，中油業務科、台糖台水科 (02) 2331-1849

下班時間速報電話：中油業務科、台糖台水科、台電業務科主管家中電話

國營司保警小隊 (02) 2371-3161轉383

下班時間傳真：台電業務科 (02) 2331-5944，中油業務科、台糖台水科 (02) 2331-1849，

國營司保警小隊 (02) 2375-9318

(3)請依相關規定通報當地勞動檢查機關、環保、消防、警察、醫療救護等單位。

修正說明：修正單位簡稱，並增訂應速報單位名稱，理由同第四點修正說明二（一）2及二（三），另考量通報災害範圍之完整性，爰於本表增訂就災害發生如有停水、電範圍應予敘明，並酌作文字修正。

第四點附表一(修正前)

各類災害及緊急事件速報表

傳送機關(單位)	通報時間	年	月	日	時	分
(如傳送機關眾多,可另以附表表明列)	通報別	<input type="checkbox"/> 初報 <input type="checkbox"/> 續報() <input type="checkbox"/> 結報				
	通報人員	單位: 職稱: 姓名:				
	電話	()	傳真	()		
災害、事件類別						
災害、事件名稱						
發生時間	年	月	日	午	時	分
災害、事件地點						
現場指揮官	單位:	職稱:	姓名:	聯繫電話:		
發生原因、訴求事項						
現場狀況						
傷亡/損失(壞)情形	(如有港澳及外國人士請註明)					
請求支援事項	<input type="checkbox"/> 無 <input type="checkbox"/> 有,機關(單位): 支援事項:					
應變措施	<input type="checkbox"/> 未成立緊急應變小組 <input type="checkbox"/> 成立緊急應變小組(年 月 日 時 分) <input type="checkbox"/> 解除緊急應變小組(年 月 日 時 分) <input type="checkbox"/> 其他作為(處理情形或擬採對策):					
備註	含本頁及其他傳真資料共()頁					

承辦人:

電話:

分機

單位主管:

注意事項：

- 1、災害事件類別、名稱、地點、發生原因、訴求事項、現場狀況等欄位，說明文字請簡要並以14字型大小登打。
- 2、災害、事件類別欄位請註明主管業務範圍之○級災害(如甲、乙、丙級或有新聞媒體報導，引起廣泛注意者)或其他緊急事件(如工安衛生、生產事故、環保、勞資、其他或有新聞媒體報導，引起廣泛注意者)。
- 3、傷亡/損失(壞)情形欄位請註明死亡、失蹤、傷患人數(需分別註明人員性質如員工、承攬商或其他)及損失狀況。
- 4、乙級狀況以上(或重大)各類事件發生15分鐘內應先以電話速報，並於時限內就先期掌握之狀況，依本表格式電傳(災害、事件類別及現場指揮官欄位之內容，可視實際需求酌予調整)。
- 5、各類事件之通報，應密切掌握災情演變，相關災情演變及處理情形，請持續彙報。
- 6、速報電話及傳真：

(1)經濟部：研發會速報電話：(02) 2391-8774、0988670058傳真：(02) 2396-7046

秘書室新聞科速報電話：(02) 2341-9943、0921540322傳真：(02) 2321-6182

(2)經濟部國營會上班時間速報電話：(02) 2371-3161轉第二組或第三組

傳真：第二組 (02) 2331-5944、第三組 (02) 2331-1849

下班時間速報電話：第二、三組主管家中電話

傳真：第二組 (02) 2331-5944、第三組 (02) 2331-1849、

國營會保警小隊 (02) 2375-9318

(3)請依相關規定通報當地勞動檢查機構、環保、消防、警察、醫療救護等單位。

第四點附表二(修正後)

緊急事件(災害)速報 LINE 版文字速報參考格式

○○公司○○處(廠)緊急事件(災害)報告

一、事件名稱：

二、事件概況：

(一)發生時間：

(二)發生地點：

(三)發生原因：

(四)現場狀況：

(五)傷亡(損失或罰單金額)情形：

(六)通報勞動檢查、環保、警察、消防等機關情形：

(七)媒體關切或報導情形：

(八)後續處理：

三、報告人：(單位、職稱、姓名、電話)

四、其他：

註：

- 1、事件名稱請註明如停電、停水、受裁罰等，事件前並請加註月日，停電停水可加註區域以利區別，如台電公司台中電廠1008水污罰單事件報告、中油公司大林煉油廠0830環保事件報告。
- 2、上述項目請依需求精簡或調整名稱，如無傷亡僅有罰單，名稱可改為罰單金額。
- 3、後續處理請說明是否訴願或擬採對策等。
- 4、LINE 通報時請以文字直接呈現(勿以夾檔案方式上傳)。

修正說明：依事件性質可能涉及地方政府需協處事項，爰須通報地方政府之勞動檢查、環保、警察、消防等機關；事件如被媒體關切或報導，應立即通報本部，爰將前述納入本附表。另本部災害通報群組已由 JUIKER 移轉至 LINE 群組，爰修正本附表標題，並酌作文字修正。

第四點附表二(修正前)

緊急事件(災害)速報 Juiker 版文字速報參考格式

○○公司○○處(廠)緊急事件(災害)報告

一、事件名稱：

二、事件概況：

(一) 發生時間：

(二) 發生地點：

(三) 發生原因：

(四) 現場狀況：

(五) 傷亡(損失或罰單金額)情形：

(六) 後續處理：

四、報告人：(單位、職稱、姓名、電話)

五、其他：

註：

- 1、事件名稱請註明如停電、停水、受裁罰等，事件前並請加註月日，停電停水可加註區域以利區別，如台電公司台中電廠1008水污罰單事件報告、中油公司大林煉油廠0830環保事件報告。
- 2、上述項目請依需求精簡或調整名稱，如無傷亡僅有罰單，名稱可改為罰單金額。
- 3、後續處理請說明是否訴願或擬採對策等。
- 4、Juiker 通報時請以文字直接呈現(勿以夾檔案方式上傳)。