

機關重大開發建設計畫提報經濟部地層下陷防治 推動委員會作業須知修正對照表

修正規定	現行規定	說明
一、 <u>為降低重大開發建設造成地層下陷風險，各級行政機關及國營事業(以下統稱為提報單位)辦理本作業須知規定之重大開發建設，應主動提報經濟部地層下陷防治推動委員會(以下簡稱委員會)，爰訂定本作業須知。</u>	一、 <u>為使各機關及國營事業(以下簡稱提報單位)辦理重大開發建設計畫，確實依行政院一〇四年六月五日院臺經字第一〇四〇〇二八七六四號函主動提報經濟部地層下陷防治推動委員會(以下簡稱委員會)，特訂定本作業須知。</u>	依據行政院一〇四年六月五日院臺經字第一〇四〇〇二八七六四號函意旨修正第一點內容。
二、 <u>本作業須知所稱重大開發建設計畫，係指下列情形之一：</u> (一) <u>位於地下水第一級管制區範圍且計畫用水量達每日三百立方公尺以上。</u> (二) <u>高速鐵路彰化、雲林、嘉義路段沿線左右各一點五公里範圍之開發案(含新興及修正，但不包括既有設施維護管理工程)。</u> <u>灌溉排水工程、防洪排水工程、下水道管線埋設或緊急應變工程(如疏洪、溢流等設施工程)、水力發電工程(如壩、堰及其附屬設施等)、高速鐵路設施(如站體、機場、列車通行所需設施等)及自行車道、步道工程或其他經受理機關認定之類似工程，則無須依本作業須知辦理。</u>	二、 <u>重大開發建設計畫依性質分為開發建設計畫及產業政策兩類，各類定義如下：</u> (一) <u>開發建設計畫類：係指位於地下水第一級管制區範圍且用水量達每日三百立方公尺以上或高速鐵路彰化、雲林、嘉義路段沿線左右各一點五公里範圍之開發案(含新興及修正)，惟防洪排水工程、水力發電工程(如壩、堰及其附屬設施等)及高速鐵路設施(如站體、機場、列車通行所需設施等)等建設計畫，無須提送。</u> (二) <u>產業政策類：係指位於彰化地區、雲林地區、地下水第一級管制區或高速鐵路彰化、雲林、嘉義路段沿線左右各一點五公里範圍且涉及地下水使用之產業政策。</u>	考量現行規定第二款產業政策類屬前端規劃階段，實際開發內容不明確，後續區內開發建設計畫，若屬本須知規範之重大開發建設計畫者仍需提報，為簡化程序爰刪除產業政策類，並增加排除條款。

<p>三、受理中央機關、國營事業提報重大開發建設計畫之機關，為經濟部水利署（以下簡稱水利署）；受理地方機關（包含直轄市、縣（市）政府暨所屬機關、鄉、鎮、市、區公所）提報重大開發建設計畫之機關，為地方政府水利單位（以下簡稱地方水利單位）。</p>		<p>一、本點新增。 二、增訂受理機關及提報單位之定義，以資明確。</p>
<p>四、提報單位提報各類重大開發建設計畫之重點應包括開發位置、規劃內容、用水來源及計畫用水量、地表荷重增加量及減緩地層下陷措施。計畫內容涉及前項地表荷重增加量部分，提報單位應邀請專家學者提供意見並於計畫書內敘明。</p>	<p>三、提報單位提報各類重大開發建設計畫之重點如下： （一）開發建設計畫類：開發位置、規劃內容、開發強度、用水量及用水來源及地表荷重增加量。 （二）產業政策類：產業政策推動位置、政策規劃內容、用水量及用水來源、推動前後地下水增減量說明。</p>	<p>一、現行規定第三點移列為第四點，另為配合修正規定第二點刪除第二款產業政策類內容，並酌修文字。 二、地表荷重增加量，其增加量的計算方式應由提報單位邀集專家學者提供意見確認，爰增訂第二項。</p>
<p>五、提報單位應填列檢核表（附件一）併同計畫書，函送受理機關。 水利署受理後應提供意見，並彙整提報至委員會。地方水利單位受理後，除急要開發計畫得逕行提報至委員會外，應先提報至地方政府地層下陷防治推動小組會議後，再彙整提報至委員會。 水利署應每半年函請中央部會檢視該機關暨所屬機關（構）辦理之開發建設計畫，如有符合第二點規定之案件應依本作業須知提報。 地方水利單位對其直轄市、縣（市）政府暨所屬機關、鄉、鎮、市、區公所辦理之開發建設計畫應依前項規定辦理。</p>	<p>四、提報單位辦理第二點所列重大開發建設計畫，應備齊前點所列提報重點之相關文件及填列自行檢核表（附件一），主動提報至經濟部水利署，其提報作業流程如附件二。 經濟部水利署籌劃委員會會議時，得請內政部、國家發展委員會、行政院公共工程委員會、彰化縣政府、雲林縣政府、嘉義縣政府、台南市政府及屏東縣政府（以下簡稱相關單位）協助檢視所受理申請案件是否有符合第二點應提報之案件，並提供符合案件之追蹤清冊（附件三）。 經濟部水利署應依前項追蹤清冊，函請前項追蹤清冊之開發機關依第一項辦理提報作業。</p>	<p>一、現行規定第四點修正後移列為第五點。 二、考量內政部、地方政府除受理開發案件申請外，亦可能有自辦案件，為掌握符合本作業須知之開發案件以及審議時效性，爰修正提報機制，依提報單位區分中央及地方分級審議，並明定審議程序、修正附件一至附件三。 三、因委員會每半年召開一次，而地方政府之地層下陷防治推動小組會議召開次數不一，考量部分計畫屬重大急迫性案件之特殊情形，地方水利單位得配合委員會召開時程逕行彙整提報，爰修正第二項。 四、為避免各部會及相關</p>

<p><u>提報作業流程及提報委員會之彙整清冊如附件二、三。</u></p>		<p>地方政府承辦人員更迭，部分機關或國營事業現行承辦人不清楚本作業須知，致在辦理開發計畫時漏未檢核，爰增訂水利署、地方水利單位應每半年函請相關單位檢視該機關暨所屬機關(構)辦理之開發建設計畫，如有符合第二點規定案件應依本作業須知提報，爰增訂第三項及第四項。</p>
<p><u>六、提報單位提報非屬本作業須知定義之重大開發建設計畫，或提報內容、文件不完整，受理機關得敘明理由函復無須提報或命限期補正。</u></p>	<p><u>五、提報單位提報各類重大開發建設計畫之開發案件(以下簡稱提報案件)時，非屬重大開發建設計畫或提報內容、文件不完整，經濟部水利署得敘明理由函請提報單位限期補正或無須提送。提報案件內容包括第三點所列提報重點且完整，由經濟部水利署研擬幕僚意見後，提案至委員會討論。</u></p>	<p>現行規定第五點修正後移列為第六點，另酌修文字並刪除第二項規定。</p>
<p><u>七、提報單位應於委員會審議時報告重大開發建設計畫規劃內容。委員會所提建議，隨委員會會議紀錄送請提報單位參考及副知中央目的事業主管機關或相關單位。</u></p>	<p><u>六、提報單位應配合於委員會報告重大開發建設計畫規劃內容。委員會所提建議意見，隨委員會會議紀錄送請提報單位參考及副知目的事業主管機關或相關單位。</u></p>	<p>現行規定第六點修正後移列為第七點並酌修文字。</p>
<p><u>八、委員會之建議，受理機關應列案持續追蹤提報單位後續辦理情形，並於下次委員會報告。</u></p>	<p><u>七、委員會之建議意見，經濟部水利署應列案持續追蹤提報單位後續採納情形，如屬產業政策類之計畫，須一併追蹤行政院核定情形，並於下次委員會報告。</u></p>	<p>現行規定第七點修正後移列為第八點，另配合第二點刪除產業政策類內容，並酌修文字。</p>

	<p>八、各機關受理查詢開發案址是否位於環境敏感區位申請案件時，如申請案之開發類型及開發機關可確認屬第二點所列之開發建設計畫，請協助將本作業須知通知目的事業主管機關，並副知經濟部水利署予以追蹤。</p>	<p>一、<u>本點刪除</u>。</p> <p>二、環境敏感區位針對開發範圍位址查詢，無法確認申請案之開發類型，爰刪除本點。</p>
--	---	---

機關重大開發建設計畫提報經濟部地層下陷防治推動委員會作業須知第五點附件修正對照表

修正規定	現行規定	說明																																														
<div>附件一</div> <div>「機關重大開發建設計畫提報經濟部地層下陷防治推動委員會」計畫提報單位檢核表</div> <div>【第一部分】：提報單位自評</div> <div><div>一、依經濟部「<u>機關重大開發建設計畫提報經濟部地層下陷防治推動委員會作業須知</u>」第二點規定：</div><div>「<u>本作業須知所稱重大開發建設計畫，係指下列情形之一：</u></div><div><div>(一)<u>位於地下水第一級管制區範圍且計畫用水量達每日三百立方公尺以上。</u></div><div>(二)<u>高速鐵路彰化、雲林、嘉義路段沿線左右各一點五公里範圍之開發案(含新興及修正，但不包括既有設施維護管理工程)。</u></div></div><div><u>灌溉排水工程、防洪排水工程、下水道管線埋設或緊急應變工程（如疏洪、溢流等設施工程）、水力發電工程(如壩、堰及其附屬設施等)、高速鐵路設施（如站體、機場、列車通行所需設施等）及自行車道、步道工程或其他經受理機關認定之類似工程，則無須依本作業須知辦理。</u></div><div>二、填表時機：<u>計畫研擬完成，若屬「行政院所屬各機關中長程個案計畫編審要點」規範者，需於陳報計畫至行政院前。</u></div></div>	<div>附件一</div> <div>重大開發建設計畫提報內容自行檢核表</div> <table><tr><td>提報單位</td><td></td><td>聯絡人員</td><td></td></tr><tr><td>聯絡電話</td><td></td><td>電子郵件</td><td></td></tr><tr><td>計畫/政策名稱</td><td colspan="3"></td></tr><tr><td>計畫/政策類別</td><td colspan="3"><div><input type="checkbox"/>開發建設計畫類（含新興及修正計畫）（請續填Ⅰ）</div><div><input type="checkbox"/>位於地下水第一級管制區範圍且用水量達 300CMD 之開發案</div><div><input type="checkbox"/>位於高鐵彰雲嘉沿線左右各 1.5 公里範圍</div><div><input type="checkbox"/>產業政策類（請續填Ⅱ）</div><div>（位於雲彰地區、地下水第一級管制區或高鐵彰雲嘉沿線左右各 1.5 公里之產業政策並涉及地下水使用）</div></td></tr><tr><td rowspan="6">Ⅰ. 開發建設計畫類</td><td colspan="3">計畫基本資訊</td></tr><tr><td>案址位置 (TWD97)</td><td>，</td><td>目的事業 主管機關</td></tr><tr><td>用水量 (CMD)</td><td></td><td>位於高鐵雲彰沿線 150 公尺範圍</td><td><input type="checkbox"/>是 <input type="checkbox"/>否</td></tr><tr><td colspan="3">提報內容</td></tr><tr><td colspan="3">1. 開發位置</td><td><input type="checkbox"/>有 <input type="checkbox"/>無</td></tr><tr><td colspan="3">2. 規劃內容</td><td><input type="checkbox"/>有 <input type="checkbox"/>無</td></tr><tr><td colspan="3">3. 開發強度</td><td><input type="checkbox"/>有 <input type="checkbox"/>無</td></tr><tr><td colspan="3">4. 興建及營運用水來源</td><td><input type="checkbox"/>有 <input type="checkbox"/>無</td></tr></table>	提報單位		聯絡人員		聯絡電話		電子郵件		計畫/政策名稱				計畫/政策類別	<div><input type="checkbox"/>開發建設計畫類（含新興及修正計畫）（請續填Ⅰ）</div> <div><input type="checkbox"/>位於地下水第一級管制區範圍且用水量達 300CMD 之開發案</div> <div><input type="checkbox"/>位於高鐵彰雲嘉沿線左右各 1.5 公里範圍</div> <div><input type="checkbox"/>產業政策類（請續填Ⅱ）</div> <div>（位於雲彰地區、地下水第一級管制區或高鐵彰雲嘉沿線左右各 1.5 公里之產業政策並涉及地下水使用）</div>			Ⅰ. 開發建設計畫類	計畫基本資訊			案址位置 (TWD97)	，	目的事業 主管機關	用水量 (CMD)		位於高鐵雲彰沿線 150 公尺範圍	<input type="checkbox"/> 是 <input type="checkbox"/> 否	提報內容			1. 開發位置			<input type="checkbox"/> 有 <input type="checkbox"/> 無	2. 規劃內容			<input type="checkbox"/> 有 <input type="checkbox"/> 無	3. 開發強度			<input type="checkbox"/> 有 <input type="checkbox"/> 無	4. 興建及營運用水來源			<input type="checkbox"/> 有 <input type="checkbox"/> 無	配合本作業須知第五點修正附件一。
提報單位		聯絡人員																																														
聯絡電話		電子郵件																																														
計畫/政策名稱																																																
計畫/政策類別	<div><input type="checkbox"/>開發建設計畫類（含新興及修正計畫）（請續填Ⅰ）</div> <div><input type="checkbox"/>位於地下水第一級管制區範圍且用水量達 300CMD 之開發案</div> <div><input type="checkbox"/>位於高鐵彰雲嘉沿線左右各 1.5 公里範圍</div> <div><input type="checkbox"/>產業政策類（請續填Ⅱ）</div> <div>（位於雲彰地區、地下水第一級管制區或高鐵彰雲嘉沿線左右各 1.5 公里之產業政策並涉及地下水使用）</div>																																															
Ⅰ. 開發建設計畫類	計畫基本資訊																																															
	案址位置 (TWD97)	，	目的事業 主管機關																																													
	用水量 (CMD)		位於高鐵雲彰沿線 150 公尺範圍	<input type="checkbox"/> 是 <input type="checkbox"/> 否																																												
	提報內容																																															
	1. 開發位置			<input type="checkbox"/> 有 <input type="checkbox"/> 無																																												
	2. 規劃內容			<input type="checkbox"/> 有 <input type="checkbox"/> 無																																												
3. 開發強度			<input type="checkbox"/> 有 <input type="checkbox"/> 無																																													
4. 興建及營運用水來源			<input type="checkbox"/> 有 <input type="checkbox"/> 無																																													

計畫名稱：

主管機關		提報單位			
<u>(提報單位屬中央、國營事業者，請填列業務主管部會名稱；屬地方者，請填列縣市政府)</u>					
類別	<input type="checkbox"/> 1. 位於地下水第一級管制區且計畫用水量達每日 300 立方公尺以上。		受理機關		
	<input type="checkbox"/> 2. 位於高鐵彰、雲、嘉路段沿線左右各 1.5 公里範圍內。		審查結果		
—	審查重點	提報單位自評		受理機關	備註
—		開發位置概述	自評說明	審查結果	
二	開發位置	(開發位置概述)	<input type="checkbox"/> 檢附開發位置與地下水第一級管制區及高鐵沿線相對位置圖，並標示與高鐵結構物距離。 <input type="checkbox"/> 是否有鐵路兩側禁建限建辦法第二條第三項規定情形：	<input type="checkbox"/> 資料內容尚屬合理 <input type="checkbox"/> 資料內容不完整，須補充說明以下事項：	參考法令規定： 1. 鐵路兩側禁建限建辦法第 2 條 2. 非都市土地開發審議

	5. 用水量及用水水源 <input type="checkbox"/> 有 <input type="checkbox"/> 無		
	6. 地表荷重增加量 <input type="checkbox"/> 有 <input type="checkbox"/> 無		
II.產業政策類	提報內容		
	1. 產業政策推動位置 <input type="checkbox"/> 有 <input type="checkbox"/> 無		
	2. 政策規劃內容 <input type="checkbox"/> 有 <input type="checkbox"/> 無		
	3. 用水量及用水來源 <input type="checkbox"/> 有 <input type="checkbox"/> 無		
	4. 推動前後地下水增、減量說明 <input type="checkbox"/> 有 <input type="checkbox"/> 無		
承辦人員		主管人員	機關首長或其授權人員

		<div><div><div><input type="checkbox"/>自高速鐵路路基或結構物邊緣起算，水平淨距離六十公尺以內。</div><div><input type="checkbox"/>於彰化及雲林地區平原段，為鐵路法第六十一條之二第一項第一款、第二款、第四款、第五款行為者，自高速鐵路路基或結構物邊緣起算，水平淨距離一百五十公尺以內。但其行為位於非都市計畫區農牧用地，面積小於一公頃者，依前款規定。</div><div><input type="checkbox"/>基地位於彰化縣、雲林縣轄區之高速鐵路沿線兩側1公里範圍內者，知會高速鐵路</div></div></div>	<div>作業規範</div> <div>第44-6條</div>		
--	--	--	-----------------------------------	--	--

			<u>主管機關。</u>				
二	規劃內容	1. <u>土地面積：</u> 2. <u>建物面積：</u> 3. <u>計畫內容概述(設施、規模、載重等)：</u> 4. <u>其他：</u>	<input type="checkbox"/> <u>規劃設計、計畫書研擬，詳列開發面積、設計內容等。</u> <input type="checkbox"/> <u>減緩地層下陷作法：</u> <input type="checkbox"/> <u>設置入滲補注措施。</u> <input type="checkbox"/> <u>採用輕量化構造型式及材料。</u> <input type="checkbox"/> <u>採樁基礎穿越下陷土層或採用可保持地下水穩定之設計。</u> <input type="checkbox"/> <u>提供開發期間(點井)祛水計畫，包含再利用及回補(注)規劃。</u> <input type="checkbox"/> <u>其他：</u>	<input type="checkbox"/> <u>資料內容尚屬合理</u> <input type="checkbox"/> <u>資料內容不完整，須補充說明以下事項：</u>			
三	<u>用水來源及計畫用水量</u>	<input type="checkbox"/> <u>地面水：</u> _____ <u>CMD</u> (<input type="checkbox"/> <u>自來水</u> <input type="checkbox"/> <u>其他水源：</u> _____) <input type="checkbox"/> <u>地下水：</u> _____ <u>CMD</u>	<input type="checkbox"/> <u>取得供水單位之供水同意證明或其他合法水源證明文件。</u> <u>是否有開發期間(點井)祛水計畫：</u>	<input type="checkbox"/> <u>資料內容尚屬合理</u> <input type="checkbox"/> <u>資料內容不完整，須補充說明以下事項：</u>			

		<div><input type="checkbox"/>其他（如再生水、海淡水等）： CMD</div>	<div><input type="checkbox"/>有，有提供祛水計畫，包含再利用及回補(注)規劃。 <input type="checkbox"/>否 <input type="checkbox"/>無用水。</div> <div>如屬水利法第 54-3 條暨用水計畫審核管理辦法第 2 條規定之開發行為，請續填以下資料： <input type="checkbox"/>裝設水量自動監測設備及記錄實際用水情形。 <input type="checkbox"/>針對各項用水行為進行用水規劃，繪製用水平衡圖。 <input type="checkbox"/>向目的事業主管機關提出用水計畫。 <input type="checkbox"/>規劃其他節水措施（如中水回收、雨水貯集利用..等）。</div>	<div><input type="checkbox"/>資料內容尚屬合理 <input type="checkbox"/>資料內容不完整，須補充說明以下事項：</div>	<div>參考法令規定：用水計畫審核管理辦法</div>	
四	荷重管理	<div><input type="checkbox"/>地表荷重增加情形</div>	<div>是否屬鐵路兩側禁建限建辦法第 2 條規定：</div>	<div><input type="checkbox"/>資料內容尚屬合理</div>	<div>參考法令規定：</div>	

四		<div><div><div><input type="checkbox"/>是，並已依該辦法規定辦理。（佐證資料之頁數為：_____）</div><div><input type="checkbox"/>否</div></div><div><div>是否屬非都市土地開發審議作業規範第 44-6 條規定：</div><div><div><input type="checkbox"/>是，並已依該作業規範規定辦理。（佐證資料之頁數為：_____）</div><div><input type="checkbox"/>否</div></div><div><div>是否已邀請專家學者提供意見並於計畫書內敘明：</div><div><div><input type="checkbox"/>是，佐證資料之頁數為：_____</div><div><input type="checkbox"/>否</div></div></div><div><div><input type="checkbox"/>補充說明其他減輕荷重設計內容</div></div></div></div> <div><div><div><input type="checkbox"/>資料內容不完整，須補充說明以下事項：</div></div></div> <div><div>1. 鐵路兩側禁建限建辦法第 2 條</div><div>2. 非都市土地開發審議作業規範第 44-6 條</div><div>3. 機關重大開發建設計畫提報經濟部地層下陷防治推動委員會作業須知第 4 條</div></div>
---	--	---

【第二部分】：

一、經濟部水利署部分

經濟部水利署建議

- ☐ 計畫內容合宜，後續由經濟部水利署彙整重點內容列入「經濟部地層下陷防治推動委員會」報告。
- ☐ 文件內容不完整，建議補正。
- ☐ 計畫內容複雜且涉及不同權責機關，建議提送「經濟部地層下陷防治推動委員會」討論。

二、地方縣市政府水利單位部分

地方縣市政府水利單位建議

- ☐ 計畫內容合宜，後續由地方縣市政府水利單位彙整重點內容列入縣市政府地層下陷防治推動小組會議報告後，再彙整提報「經濟部地層下陷防治推動委員會」。
- ☐ 文件內容不完整，建議補正。
- ☐ 計畫內容複雜且涉及不同權責機關，建議提送「經濟部地層下陷防治推動委員會」討論。
- ☐ 計畫內容合宜，因屬急要開發計畫案，建議逕送「經濟部地層下陷防治推動委員會」。

附件二

附件二

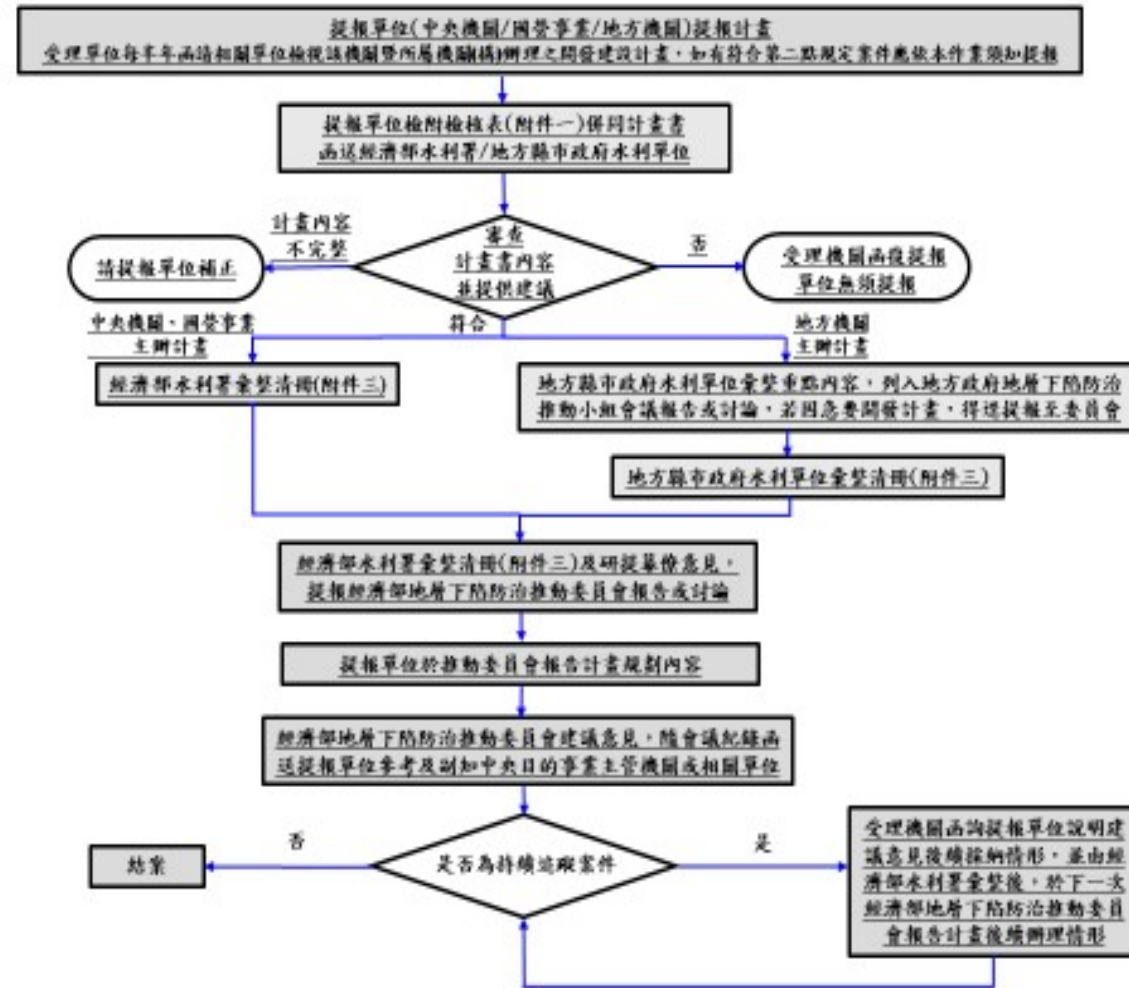

附件二

機關重大開發建設計畫提報經濟部地層下陷防治推動委員會作業流程

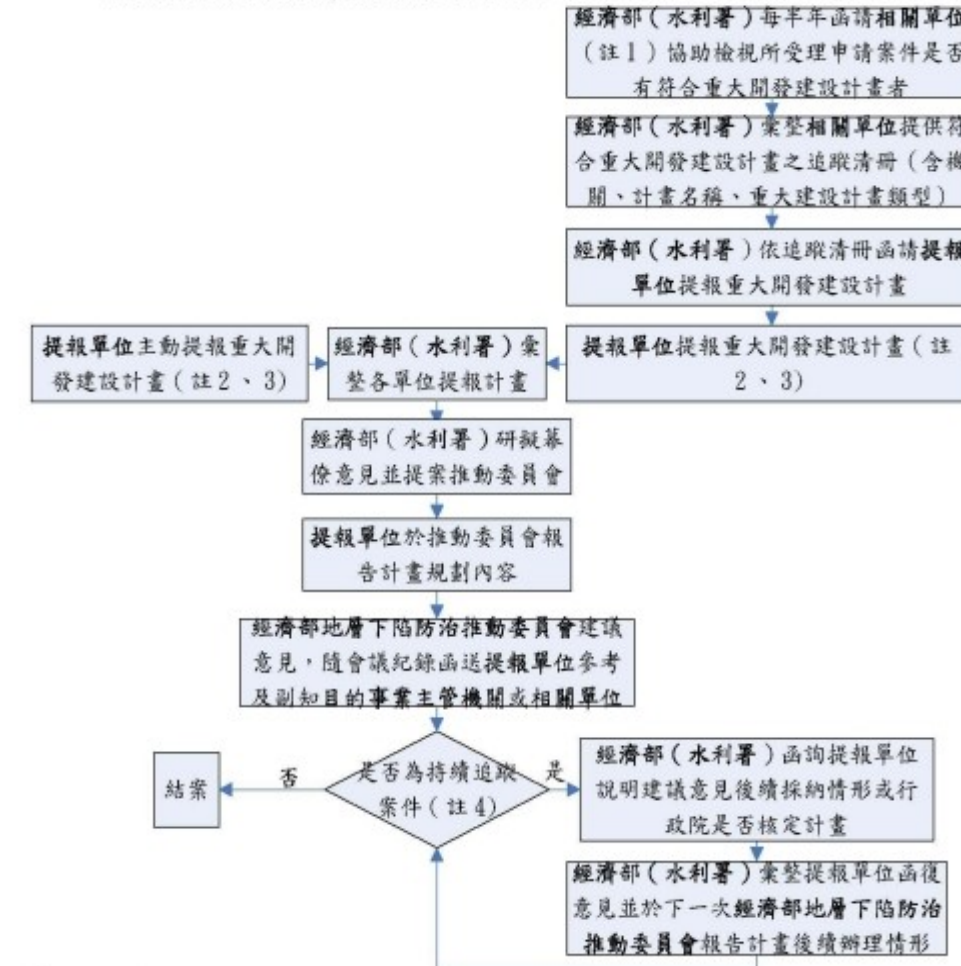

- 註1：相關單位：內政部、國家發展委員會、行政院公共工程委員會、彰化縣政府、雲林縣政府、嘉義縣政府、台南市政府及屏東縣政府。
- 註2：重大開發建設計畫定義：
- 開發建設計畫類：係指(1)嚴重地層下陷地區範圍且用水量達300CMD之開發案(含新興及修正)或(2)高鐵影響沿線左右各1.5公里範圍之開發案(含新興及修正)，惟屬已取得水權之灌溉排水工程、防洪排水工程、污水下水道之緊急應變工程(如疏洪、溢流等設施工程)、水力發電工程(如壩、堰及其附屬設施等)及高鐵設施(如站體、機場、列車通行所需設施等)建設計畫，無須提送。
 - 產業政策類：係指影響地區、嚴重地層下陷地區或高鐵影響沿線左右各1.5公里範圍之產業政策涉及地下水使用。
- 註3：提報重點：
- 開發建設計畫類：開發位置、規劃內容、開發強度、用水量及用水來源、地表荷重增加量。
 - 產業政策：產業政策推動位置、政策規劃內容、用水量及用水來源、推動前後地下水增、減量說明。
- 註4：持續追蹤案件：係指委員會提出相關建議意見之重大開發建設計畫或行政院尚未核定之產業政策。
- 註5：各單位受理申請查詢開發案址是否位於環境敏感區位之案件時，如申請案之開發類型及開發機關可確認且屬於本作業流程所列應提報之開發建設計畫，請將本作業流程函知該案之目的事業主管機關，並副知經濟部水利署予以追蹤。

配合本作業須

知第五點修正

附件二。

附件三

重大開發建設計畫彙整清冊

受理機關：☐經濟部水利署 ☐地方縣市政府水利單位

計畫名稱	重大開發建設計畫類型代號 (註1)	計畫內容概述	提報單位	受理機關建議	委員會 幕僚單位意見

註1：重大開發建設計畫類型代號

- A. 位於地下水第一級管制區範圍且計畫用水量達每日三百立方公尺以上。
- B. 高速鐵路彰化、雲林、嘉義路段沿線左右各一點五公里範圍之開發案(含新興及修正，但不包括既有設施維護管理工程)。

附件三

重大開發建設計畫追蹤清冊

計畫名稱	重大開發建設計畫類型代號(註1)	開發機關

註1：重大開發建設計畫類型代號

- A. 位於地下水第一級管制區範圍且用水量達每日三百立方公尺以上之開發案(含新興及修正)。
- B. 位於高速鐵路彰化、雲林、嘉義路段沿線左右各一點五公里範圍之開發案(含新興及修正)。
- C. 位於雲彰地區、地下水第一級管制區或高鐵彰雲嘉沿線左右各1.5公里之產業政策並涉及地下水使用。

配合本作業須知第五點修正附件三。