

經濟部工業局審查製造業申請引進移工作業要點修正對照表

修正名稱	現行名稱	說明
經濟部產業發展署審查製造業申請引進移工作業要點	經濟部工業局審查製造業申請引進移工作業要點	配合政府組織調整，原經濟部工業局改制為經濟部產業發展署，爰修正法規名稱。
修正規定	現行規定	說明
一、 <u>經濟部產業發展署</u> （以下簡稱 <u>本署</u> ）為協助勞動部辦理製造業業者申請協助引進移工案件之前期審查工作，特訂定本作業要點（以下簡稱 <u>本要點</u> ）。	一、經濟部工業局（以下簡稱 <u>本局</u> ）為協助勞動部辦理製造業業者申請協助引進移工案件之前期審查工作，特訂定本作業要點（以下簡稱 <u>本要點</u> ）。	配合政府組織調整，原經濟部工業局改制為經濟部產業發展署，爰修正本點規定。
<p>二、申請資格以符合勞動部外國人從事就業服務法第四十六條第一項第八款至第十一款規定工作資格及審查標準（以下簡稱<u>審查標準</u>）第二十四條第一項附表五指定特定製程及其關聯行業者為限。</p> <p>符合前項規定之獨資、合夥、公司或農民團體，應就同一廠場一次向<u>本署</u>提列申請案件，案件如經<u>本署</u>核定後，不得申請變更。但有以下情形之一者，得再次申請：</p> <p>（一）因應從事物品製造、加工之範圍更動，致工廠登記之產業類別變更，或最主要產品更動致行業別變更，並已依工廠管理輔導法第十六條規定，辦</p>	<p>二、申請案件資格限制：</p> <p>符合勞動部外國人從事就業服務法第四十六條第一項第八款至第十一款規定工作資格及審查標準（以下簡稱<u>審查標準</u>）第二十四條第一項附表五指定特定製程及其關聯行業者為限。</p> <p>符合前項規定之獨資、合夥、公司或農民團體，應就同一廠場一次向本局提列申請案件，案件如經本局核定後，不得申請變更。但有以下情形之一者，得再次申請：</p> <p>（一）因應從事物品製造、加工之範圍更動，致工廠登記之產業類別變更，或最主要產品更動致行業別變更，並已依工廠管理輔導</p>	<p>一、同第一點說明。</p> <p>二、勞動部於中華民國一百十二年十月二十日以勞動發事字第一一二〇五一二二九五A號令發布修正「雇主申請招募第二類外國人文件效期、申請程序及其他經中央主管機關規定」第二點申請文件效期，將中央目的事業主管機關認定製造業特定製程行業之證明文件效期由原「三年」修正為「六年」。查就業服務法第五十案條規定略以，移工聘僱許可期間最長三年，得申請</p>

<p>妥變更登記者。</p> <p>(二)於勞動部「雇主申請招募第二類外國人文件效期、申請程序及其他經中央主管機關規定之文件」第二點申請文件<u>效期屆滿前六個月</u>，有再次提列申請案件之必要者。</p> <p>(三)依工廠管理輔導法第三十四條規定取得臨時工廠登記業者，曾聘有移工，且已依工廠管理輔導法第二十八條之六，或特定工廠登記辦法第二十一條規定，取得當地主管機關開立受理申請或核發特定工廠登記等證明文件，其原取得<u>本署處分函</u>符合前款規定，有再次提列申請案件之必要者。</p> <p>前項所稱農民團體，限農業發展條例第三條第一項第七款所指農會、漁會及農業合作社。</p>	<p>法第十六條規定，辦妥變更登記者。</p> <p>(二)逾勞動部「雇主申請招募第二類外國人文件效期、申請程序及其他經中央主管機關規定」第二點申請文件期限，有再次<u>向本局</u>提列申請案件之必要者。</p> <p>(三)依工廠管理輔導法第三十四條規定取得臨時工廠登記業者，曾聘有移工，且已依工廠管理輔導法第二十八條之六，或特定工廠登記辦法第二十一條規定，取得當地主管機關開立受理申請或核發特定工廠登記等證明文件，其原取得本局處分函已逾前款勞動部所定期限，有再次提列申請案件之必要者。</p> <p>前項所稱農民團體，限農業發展條例第三條第一項第七款所指農會、漁會及農業合作社。</p>	<p>展延一次，如依本署原規定逾勞動部文件效期後得再次申請，將造成雇主聘僱移工銜接之空窗期。爰併同考量勞動部移工聘僱申請作業時程(約三至四個月)，及本署案件審查作業時程(約一至二個月)，調整第二項第二款及第三款之受理要件。</p>
<p>三、申請日期之認定，以掛號郵寄方式提出申請者，以交郵日之郵戳為準；親自至<u>本署</u>交付者，以<u>本署</u>收件日為準。</p>	<p>三、申請日期之認定，以掛號郵寄方式提出申請者，以交郵日之郵戳為準；親自至本局交付者，以本局收件日為準。</p>	<p>同第一點說明。</p>
<p>四、特定製程案件應備文件： (一)製造業業者申請協</p>	<p>四、特定製程案件應備文件： (一)製造業業者申請協</p>	<p>同第一點說明。</p>

<p>助引進移工案件申請表(M三四三表)。</p> <p>(二)製造業業者申請協助引進移工案件設備清單(M三四三A表)。</p> <p>(三)工廠證明文件：應備以下文件之一</p> <ol style="list-style-type: none"> 1. 工廠登記證明影本。 2. 依工廠管理輔導法第二十八條之六規定，取得之特定工廠登記證明文件影本。 3. 依特定工廠登記辦法第二十一條規定，取得當地主管機關開立受理申請特定工廠登記之證明文件影本。 <p>(四)機器設備證明文件：</p> <ol style="list-style-type: none"> 1. 應檢附最近一年依法報送稅捐機關之營利事業所得稅納稅證明(含損益及稅額計算表、資產負債表及財產目錄之機器設備明細)。 2. 新設立公司不及提出前款證明資料，或新購置機器設備不及刊登於前款證明所附財 	<p>助引進移工案件申請表(M三四三表)。</p> <p>(二)製造業業者申請協助引進移工案件設備清單(M三四三A表)。</p> <p>(三)工廠證明文件：應備以下文件之一</p> <ol style="list-style-type: none"> 1. 工廠登記證明影本。 2. 依工廠管理輔導法第二十八條之六規定，取得之特定工廠登記證明文件影本。 3. 依特定工廠登記辦法第二十一條規定，取得當地主管機關開立受理申請特定工廠登記之證明文件影本。 <p>(四)機器設備證明文件：</p> <ol style="list-style-type: none"> 1. 應檢附最近一年依法報送稅捐機關之營利事業所得稅納稅證明(含損益及稅額計算表、資產負債表及財產目錄之機器設備明細)。 2. 新設立公司不及提出前款證明資料，或新購置機器設備不及刊登於前款證明所附財 	
--	--	--

產目錄，應一併檢附營業人銷售額與稅額申報書(四〇一表或四〇三表)，及新購置機器設備實際支付憑證(含設備全額發票、海關核發之進口報單、付款交單、承兌交單或其他)影本。

3. 申請時如尚未完成營業稅申報，除應檢附購置機器設備實際支付憑證外，並應提送切結書(如附件一)，承諾購置之機器設備金額提列於首次申報營業人銷售額與稅額申報書(四〇一表或四〇三表)之固定資產欄位，且於取得本署核定函達後三個月內，將前述申報書表送本署備查。

4. 取得公司登記主管機關核發公司合併變更登記者，其機器設備未及刊登於存續公司或新設公司年度報稅所附財產目錄者，須檢附合併

產目錄，應一併檢附營業人銷售額與稅額申報書(四〇一表或四〇三表)，及新購置機器設備實際支付憑證(含設備全額發票、海關核發之進口報單、付款交單、承兌交單或其他)影本。

3. 申請時如尚未完成營業稅申報，除應檢附購置機器設備實際支付憑證外，並應提送切結書(如附件一)，承諾購置之機器設備金額提列於首次申報營業人銷售額與稅額申報書(四〇一表或四〇三表)之固定資產欄位，且於取得本局核定函達後三個月內，將前述申報書表送本局備查。

4. 取得公司登記主管機關核發公司合併變更登記者，其機器設備未及刊登於存續公司或新設公司年度報稅所附財產目錄者，須檢附合併

<p>契約，及最近一期經會計師查核簽證之財務報告(辦理變更登記之財產清冊)。</p> <p>(五)工廠生產流程圖及工廠平面圖。</p> <p>(六)公司簡介、最主要產品名稱、圖片及用途說明。</p> <p>(七)資源化產業類別須再檢附下列之一之資格證明文件：事業廢棄物再利用許可、通過公告再利用檢核者、公民營廢棄物處理機構、應回收廢棄物處理業、工業廢棄物共同清除處理機構。</p> <p>符合前項第三款第二目或第三目規定者，應同時檢附原臨時工廠登記，及勞動部核發最近一次之聘僱許可函等影本，以供查核。</p> <p>符合第一項第四款第二目或第三目規定者，應提供產製品銷貨開立統一發票影本，以供查核。</p>	<p>契約，及最近一期經會計師查核簽證之財務報告(辦理變更登記之財產清冊)。</p> <p>(五)工廠生產流程圖及工廠平面圖。</p> <p>(六)公司簡介、最主要產品名稱、圖片及用途說明。</p> <p>(七)資源化產業類別須再檢附下列之一之資格證明文件：事業廢棄物再利用許可、通過公告再利用檢核者、公民營廢棄物處理機構、應回收廢棄物處理業、工業廢棄物共同清除處理機構。</p> <p>符合前項第三款第二目或第三目規定者，應同時檢附原臨時工廠登記，及勞動部核發最近一次之聘僱許可函等影本，以供查核。</p> <p>符合第一項第四款第二目或第三目規定者，應提供產製品銷貨開立統一發票影本，以供查核。</p>	
<p>五、機器設備之認定，以廠場為單位，其認定標準如下：</p> <p>(一)財產目錄或新購置之機器設備，以符合勞動部審查標準第二十</p>	<p>五、機器設備之認定，以廠場為單位，其認定標準如下：</p> <p>(一)財產目錄或新購置之機器設備，以符合勞動部審查標準第二十</p>	<p>本點未修正。</p>

<p>四條第一項附表五指定製程為限。</p> <p>(二)同一公司有一個以上之廠場，得就同一財產目錄依廠場別分次申請。但財產目錄須明確註記機器設備歸屬廠場。</p> <p>前項機器設備之認定，以已交貨安裝完成，並應從事實際生產運作。</p>	<p>四條第一項附表五指定製程為限。</p> <p>(二)同一公司有一個以上之廠場，得就同一財產目錄依廠場別分次申請。但財產目錄須明確註記機器設備歸屬廠場。</p> <p>前項機器設備之認定，以已交貨安裝完成，並應從事實際生產運作。</p>	
<p>六、行業別之認定標準如下：</p> <p>(一)工廠登記證明文件登載之產業類別，應符合勞動部審查標準第二十四條第一項附表五指定行業別及其定義內容。</p> <p>(二)應依公司簡介、最主要產品名稱、圖片及用途說明判定。</p> <p>(三)同一廠場具二個以上主要產品項目者，以產品占營業額比重最高者判定，且必要時得依報送稅捐機關之營利事業所得稅申報資料之製成品產銷存明細表等進行主要銷售產品判定；工廠設立未滿一年者，得以機械設備用途進行認定。</p> <p>申請前項第一款規定附表五指定 A+（百分之三十五）等級之專</p>	<p>六、行業別之認定標準如下：</p> <p>(一)工廠登記證明文件登載之產業類別，應符合勞動部審查標準第二十四條第一項附表五指定行業別及其定義內容。</p> <p>(二)應依公司簡介、最主要產品名稱、圖片及用途說明判定。</p> <p>(三)同一廠場具二個以上主要產品項目者，以產品占營業額比重最高者判定，且必要時得依報送稅捐機關之營利事業所得稅申報資料之製成品產銷存明細表等進行主要銷售產品判定；工廠設立未滿一年者，得以機械設備用途進行認定。</p> <p>申請前項第一款規定附表五指定 A+(百分之三十五)等級之專業廠場者，全廠</p>	<p>本點未修正。</p>

<p>業廠場者，全廠機器設備須僅單一從事印染整理、金屬鑄造、金屬鍛造、金屬表面處理，或金屬熱處理等製程。</p>	<p>機器設備須僅單一從事印染整理、金屬鑄造、金屬鍛造、金屬表面處理，或金屬熱處理等製程。</p>	
<p>七、<u>本署</u>各業務組就其主管之行業廠商所提之申請協助引進移工案件，應先行審查是否符合申請要件。如不符合申請要件而得補正者，應以書面通知申請廠商於發文次日起一個月內補正；經通知補正而不補正，或無法補正者，否准其申請。</p>	<p>七、<u>本局</u>各業務組就其主管之行業廠商所提之申請協助引進移工案件，應先行審查是否符合申請要件。如不符合申請要件而得補正者，應以書面通知申請廠商於發文次日起一個月內補正；經通知補正而不補正，或無法補正者，否准其申請。</p>	<p>同第一點說明。</p>
<p>八、完成前點文件查對，符合規定者，應備妥相關文件提報審查會議審查之。</p> <p>前項審查會召開，必要時得會同勞動部勞動力發展署（以下簡稱勞動力發展署），其中農民團體之申請案件並得請<u>農業部</u>共同審查。</p>	<p>八、完成前點文件查對，符合規定者，應備妥相關文件提報審查會議審查之。</p> <p>前項審查會召開，必要時得會同勞動部勞動力發展署（以下簡稱勞動力發展署），其中農民團體之申請案件並得請<u>行政院農業委員會</u>（以下簡稱農委會）共同審查。</p>	<p>配合政府組織調整，原<u>行政院農業委員會</u>改制為<u>農業部</u>，爰修正本點規定。</p>
<p>九、有下列情形之一者，應送交複審會議審查決定之：</p> <p>（一）審查會議對於申請案件適用本要點產生疑義。</p> <p>（二）<u>本署</u>各業務組與產業政策組對於申請案是否符合規定之意見分歧無法達成共識者。</p>	<p>九、有下列情形之一者，應送交複審會議審查決定之：</p> <p>（一）審查會議對於申請案件適用本要點產生疑義。</p> <p>（二）<u>本局</u>各業務組與產業政策組對於申請案是否符合規定之意見分歧無法達成共識者。</p>	<p>同第一點說明。</p>

<p>審查會議審查結果由<u>本署</u>各業務組依一般受理案件程序繼續辦理完成。</p>	<p>審查會議審查結果由<u>本局</u>各業務組依一般受理案件程序繼續辦理完成。</p>	
<p>十、複審會議由勞動力發展署副署長與<u>本署</u>副署長，共同擔任會議主席。</p>	<p>十、複審會議由勞動力發展署副署長與<u>本局</u>副局長，共同擔任會議主席。</p>	<p>同第一點說明。</p>
<p>十一、屬 A+（百分之三十五）等級之初次申請案件，或依第二點第二項第一款因應最主要產品更動致行業別變更之申請案件，應赴廠查訪。有下列各款情形之一，並經審查會議或複審會議決議確實有查廠必要者，得視個案赴廠查訪：</p> <p>（一）依第四點第一項第四款規定，檢附機器設備購置金額、營業銷售額，或依同點第三項提供產製品銷貨開立之統一發票，其金額偏低。</p> <p>（二）工廠登記證明文件登載廠房面積狹小，難以採信可進行申辦案件所稱之生產活動。</p> <p>（三）檢舉案件。</p> <p>（四）其它特殊情形。</p> <p>前項申請案件查訪，得會同勞動力發展署，或其中農民團體之申請</p>	<p>十一、屬 A+（百分之三十五）等級之初次申請案件，或依第二點第二項第一款因應最主要產品更動致行業別變更之申請案件，應赴廠查訪。有下列各款情形之一，並經審查會議或複審會議決議確實有查廠必要者，得視個案赴廠查訪：</p> <p>（一）依第四點第一項第四款規定，檢附機器設備購置金額、營業銷售額，或依同點第三項提供產製品銷貨開立之統一發票，其金額偏低。</p> <p>（二）工廠登記證明文件登載廠房面積狹小，難以採信可進行申辦案件所稱之生產活動。</p> <p>（三）檢舉案件。</p> <p>（四）其它特殊情形。</p> <p>前項申請案件查訪，得會同勞動力發展署，或其中農民團體之申請案件並得請農委會赴廠查訪，並製作查訪紀錄（如附件二）。</p>	<p>同第八點說明。</p>

案件並得請 <u>農業部</u> 赴廠查訪，並製作查訪紀錄（如附件二）。		
十二、製造業業者引進移工申請及審查作業流程如附件三。	十二、製造業業者引進移工申請及審查作業流程如附件三。	本點未修正。

製造業具特定製程之產業業者申請引進移工案件表

(本申請書填寫內容以工廠登記證明文件為單位)

M343

		申請人申請 日期及字號		年 月 日	
(一) 申請次數		<input type="checkbox"/> 初次申請 <input type="checkbox"/> 再次申請； <input type="checkbox"/> 一般工廠登記 <input type="checkbox"/> 特定工廠登記（須取有臨時工廠登記且曾聘有移工） 經濟部產業發展署核發前次申請證明之日期及文號： 年 月 日 工 字 第 號函			
(二) 申請人	公 司 名 稱				
	公 司 地 址				
	營 利 事 業 統 一 編 號				
	申 請 工 廠 名 稱				
	申 請 工 廠 地 址				
	工 廠 登 記 編 號				
申請公司 負責人		申請公司 聯絡人		電話	傳真
(三) 行業別		(依勞動部公告行業別及行業分類編號填寫)		(四) 最主要產品名稱	
(五) 承諾書： 申請人保證本申請案所填資料及所附文件等均屬正確，如有錯誤或虛偽不實，願自動放棄核配，並負相關法律責任。 (請蓋公司及負責人印章)		(六) 檢附文件： 1. 製造業業者申請協助引進移工案件設備清單（M三四三A表） 2. 工廠登記證明、依工廠管理輔導法第二十八條之六規定取得之特定工廠登記證明（應併同原臨時工廠登記證明及最近一次之聘僱許可函）、或依特定工廠登記辦法第二十一條規定取得之當地主管機關開立證明（應併同原臨時工廠登記證明及最近一次之聘僱許可函）等文件影本。 3. 機器設備證明文件： (1) 最近一年依法報送稅捐機關之營利事業所得稅納稅證明（含損益及稅額計算表、資產負債表及財產目錄之機器設備明細）。 (2) 新購置機器設備不及刊登於年度報稅所附財產目錄，應檢附四〇一表或四〇三表、新購置機器設備實際支付憑證，及產製品銷貨開立統一發票等影本。 (3) 申請時尚未完成營業稅申報，除新購置機器設備實際支付憑證，及產製品銷貨開立統一發票等影本外，須檢附附件一切結書。 4. 工廠生產流程圖及工廠平面圖。 5. 公司簡介、最主要產品名稱、圖片及用途說明。 6. 資源化產業類別須再檢附下列之一之資格證明文件：事業廢棄物再利用許可、通過公告再利用檢核者、公民營廢棄物處理機構、應回收廢棄物處理業、工業廢棄物共同清除處理機構。 (七) 檢附文件應注意事項： 影本文件應加蓋“與正本相符”印章。			
審查會審核 意見	本案經第 - - 次會議（ 年 月 日） 決議： <input type="checkbox"/> 同意本案之申請。 <input type="checkbox"/> 資料不全，請補正後再議。		行業所 屬等級	<input type="checkbox"/> A+級（35%）行業： <input type="checkbox"/> A 級（25%）行業： <input type="checkbox"/> B 級（20%）行業： <input type="checkbox"/> C 級（15%）行業： <input type="checkbox"/> D 級（10%）行業：	
	經濟部產業發展署收文字號			日期	
字號					

送件地址：106-31 台北市信義路三段 41-3 號經濟部產業發展署/電話：(02)27541255/傳真：(02)27030160

本署免付費服務電話：0800-000256 本署網址：http://www.ida.gov.tw

製造業具特定製程之產業業者申請引進移工案件表

M343

(本申請書填寫內容以工廠登記證明文件為單位)

申請人申請
日期及字號

年 月 日

(一) 申請次數		<input type="checkbox"/> 初次申請 <input type="checkbox"/> 再次申請； <input type="checkbox"/> 一般工廠登記 <input type="checkbox"/> 特定工廠登記（須取有臨時工廠登記且曾聘有移工） 工業局核發前次申請證明之日期及文號： 年 月 日工 字第 號函						
(二) 申請人	公 司 名 稱							
	公 司 地 址							
	營 利 事 業 統 一 編 號							
	申 請 工 廠 名 稱							
	申 請 工 廠 地 址							
	工 廠 登 記 編 號							
申請公司 負責人		申請公司 聯絡人		電話		傳真		
(三) 行業別		(依勞動部公告行業別及行業分類編號填寫)				(四) 最主要產品名稱		
(五) 承諾書：		(六) 檢附文件：						
申請人保證本申請案所填資料及所附文件等均屬正確，如有錯誤或虛偽不實，願自動放棄核配，並負相關法律責任。 (請蓋公司及負責人印章)		1. 製造業業者申請協助引進移工案件設備清單（M三四三A表） 2. 工廠登記證明、依工廠管理輔導法第二十八條之六規定取得之特定工廠登記證明（應併同原臨時工廠登記證明及最近一次之聘僱許可函）、或依特定工廠登記辦法第二十一條規定取得之當地主管機關開立證明（應併同原臨時工廠登記證明及最近一次之聘僱許可函）等文件影本。 3. 機器設備證明文件： (1) 最近一年依法報送稅捐機關之營利事業所得稅納稅證明（含損益及稅額計算表、資產負債表、營業成本明細表及財產目錄之機器設備明細）。 (2) 新購置機器設備不及刊登於年度報稅所附財產目錄，應檢四0一表或四0三表、新購置機器設備實際支付憑證，及產製品銷貨開立統一發票等影本。 4. 工廠生產流程圖及工廠平面圖。 5. 公司簡介、最主要產品名稱、圖片及用途說明。 6. 資源化產業類別須再檢附下列之一之資格證明文件：事業廢棄物再利用許可、通過公告再利用檢核者、公民營廢棄物處理機構、應回收廢棄物處理業、工業廢棄物共同清除處理機構。 (七) 檢附文件應注意事項： 影本文件應加蓋“與正本相符”印章。						
審查會審核 意見	本案經第 - - 次會議（ 年 月 日） 決議： <input type="checkbox"/> 同意本案之申請。 <input type="checkbox"/> 資料不全，請補正後再議。				行業所 屬等級	<input type="checkbox"/> A+級（35%）行業： <input type="checkbox"/> A 級（25%）行業： <input type="checkbox"/> B 級（20%）行業： <input type="checkbox"/> C 級（15%）行業： <input type="checkbox"/> D 級（10%）行業：		
經濟部工業局	收文	日期		發文	日期			
收發文字號		字號			字號			

送件地址：106-31 台北市信義路三段 41-3 號經濟部工業局/電話：(02) 27541255/傳真：(02) 27030160

本局免付費服務電話：0800-000256 本局網址：http://www.moeaidb.gov.tw

修正後

M343A

製造業具特定製程申請協助引進移工案件設備清單

(本表僅就最主要產品所符合特定製程為主之生產線相關設備資料為限，勿以全工廠生產運作範圍填列)

[illegible]

請蓋公司及
負責人印章

送件地址:106-31 台北市信義路三段 41-3 號經濟部產業發展署/電話:(02) 27541255/傳真:(02) 27030160
本署免付費服務電話:0800-000256 本署網址: <http://www.ida.gov.tw>

修正前

M343A

製造業具特定製程申請協助引進移工案件設備清單

(本表僅就最主要產品所符合特定製程為主之生產線相關設備資料為限，勿以全工廠生產運作範圍填列)

[illegible]

請蓋公司及
負責人印章

送件地址:106-31 台北市信義路三段 41-3 號經濟部工業局/電話:(02) 27541255/傳真:(02) 27030160
 本局免付費服務電話:0800-000256 本局網址: <http://www.moeaidb.gov.tw>

附件一

切結書(範例)

具切結書人_____ (廠名)申請製造業引進移工案件資格認定；立切結書人承諾申請案提送購置之機器設備，已從事物品製造、加工，申請時仍持續中，會列於首次申報營業稅申報書(四〇一表或四〇三表)之固定資產欄位，並於取得經濟部產業發展署核定函達後三個月內，將前述申報表送該署備查。案附申請書件填載資料及圖說(表)等，業經立切結書人審慎確認，如有疏漏、錯誤等，自負其法律效果；檢附各類書件如有虛偽不實願負法律責任，特立此切結書為憑。

此致

經濟部產業發展署

立切結書人：_____

(請蓋事業印章) (請蓋負責人印章)

負責人：_____

公司(營利事業)統一編號：_____

地址：_____

中華民國

年

月

日

切結書(範例)

具切結書人_____ (廠名)申請製造業引進移工案件資格認定；立切結書人承諾申請案提送購置之機器設備，已從事物品製造、加工，申請時仍持續中，會列於首次申報營業稅申報書(四〇一表或四〇三表)之固定資產欄位，並於取得經濟部工業局核定函達後三個月內，將前述申報表送該局備查。案附申請書件填載資料及圖說(表)等，業經立切結書人審慎確認，如有疏漏、錯誤等，自負其法律效果；檢附各類書件如有虛偽不實願負法律責任，特立此切結書為憑。

此致

經濟部工業局

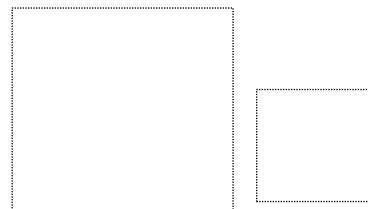

立切結書人：_____

(請蓋事業印章) (請蓋負責人印章)

負責人：_____

公司(營利事業)統一編號：_____

地址：_____

中華民國 年 月 日

附件二

製造業申請引進移工案件查訪紀錄表

(○○○○○○組)

查訪日期：○年○月○日

案件名稱		製造業申請引進移工案件			
經濟部產業發展署收文文號					
受查訪單位	公司名稱				
	公司地址		TEL:() FAX:()		
	受查訪工廠名稱				
	受查訪工廠地址		TEL:() FAX:()		
	受查訪工廠負責人姓名				
查訪紀錄	一、查訪事由				
	二、查訪結果				
查訪人員綜合考評及建議		查訪人員簽章		受查訪人員簽章	

承辦人

科長

副組長

組長

附件二

製造業申請引進移工案件經濟部工業局查訪紀錄表

(○○○○組)

查訪日期：○年○月○日

案件名稱		製造業申請引進移工案件			
工業局收文文號					
受查訪單位	公司名稱				
	公司地址		TEL:() FAX:()		
	受查訪工廠名稱				
	受查訪工廠地址		TEL:() FAX:()		
	受查訪工廠負責人姓名				
查訪紀錄	一、查訪事由				
	二、查訪結果				
查訪人員綜合考評及建議		查訪人員簽章		受查訪人員簽章	

承辦人

科長

副組長

組長

附件三

製造業引進移工申請及審查作業流程

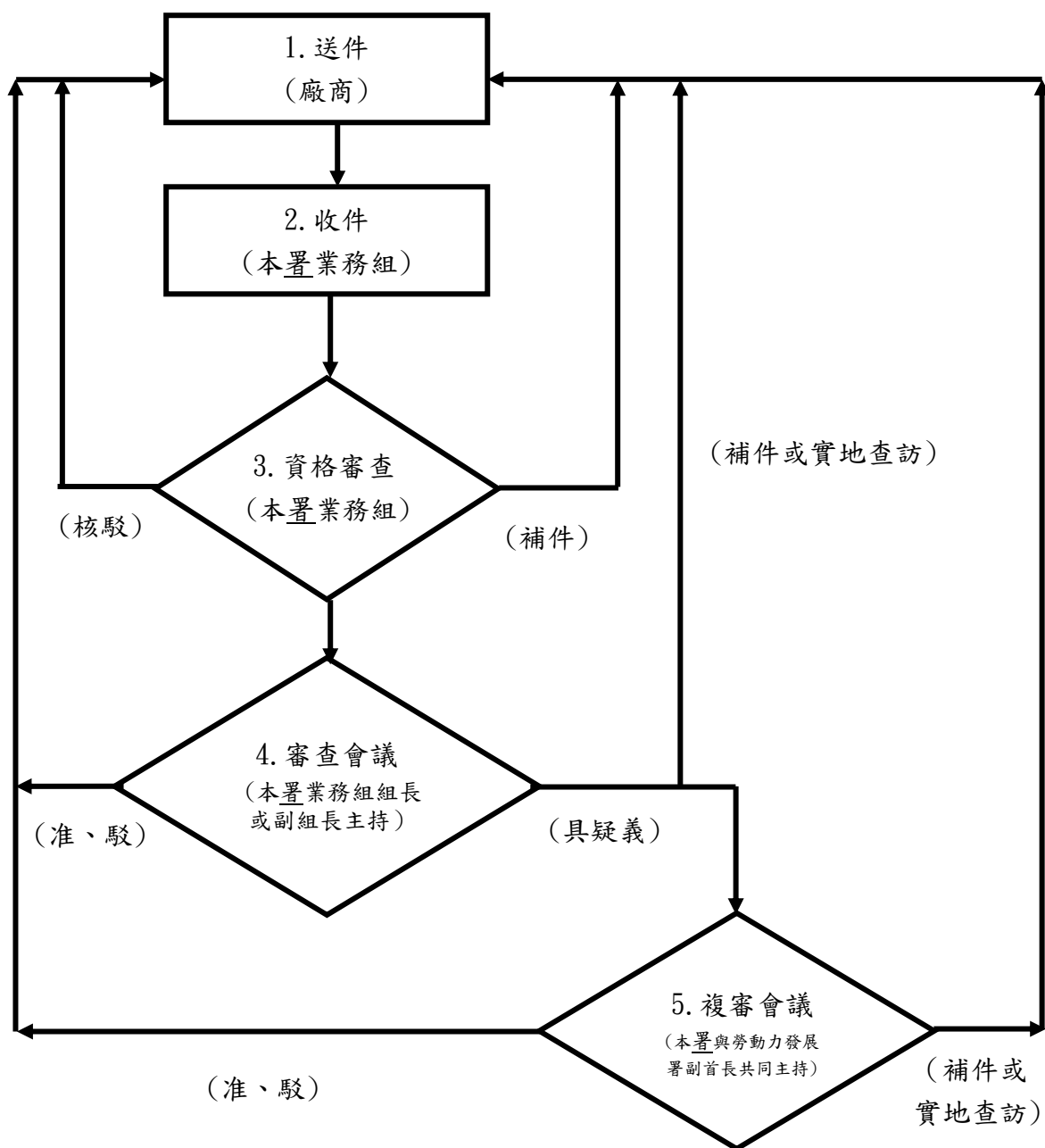

附件三

製造業引進移工申請及審查作業流程

