

# 經濟部智慧財產局辦理採購案件後續擴充評鑑作業要點

## 一、 辦理目的

經濟部智慧財產局（以下簡稱本局）為辦理採購案件之執行成果評鑑，以確認廠商執行品質，並增加廠商對於履約品質考核的重視度，作為得後續擴充之採購案件之辦理準據，俾提升採購成效，特訂定本作業要點。

## 二、 受評對象

本局現有採購案件符合政府採購法第 22 條第 1 項第 7 款規定，可辦理原有採購後續擴充者。

## 三、 評鑑時機

配合招標作業於簽辦採購案件後續擴充前完成。

## 四、 評鑑項目

評鑑項目	權數
一、契約目標達成率	20%
二、契約執行成效及履約品質	20%
三、預算執行	20%
四、行政作業配合度	20%
五、執行人力現況	10%
六、外部效益	5%
七、企業誠信理念	5%

## 五、 評鑑方式

先由採購案件執行單位（原標案得標廠商）自評，再於本局規定期

限內，交由本局業務承辦單位辦理複評。

## 六、 結果處置

評鑑結果	處理方式
總分達 80 分以上	次年度優先續約
總分未達 80 分者	須重新招標

## 七、 作業流程

辦理採購案件後續擴充評鑑作業流程圖

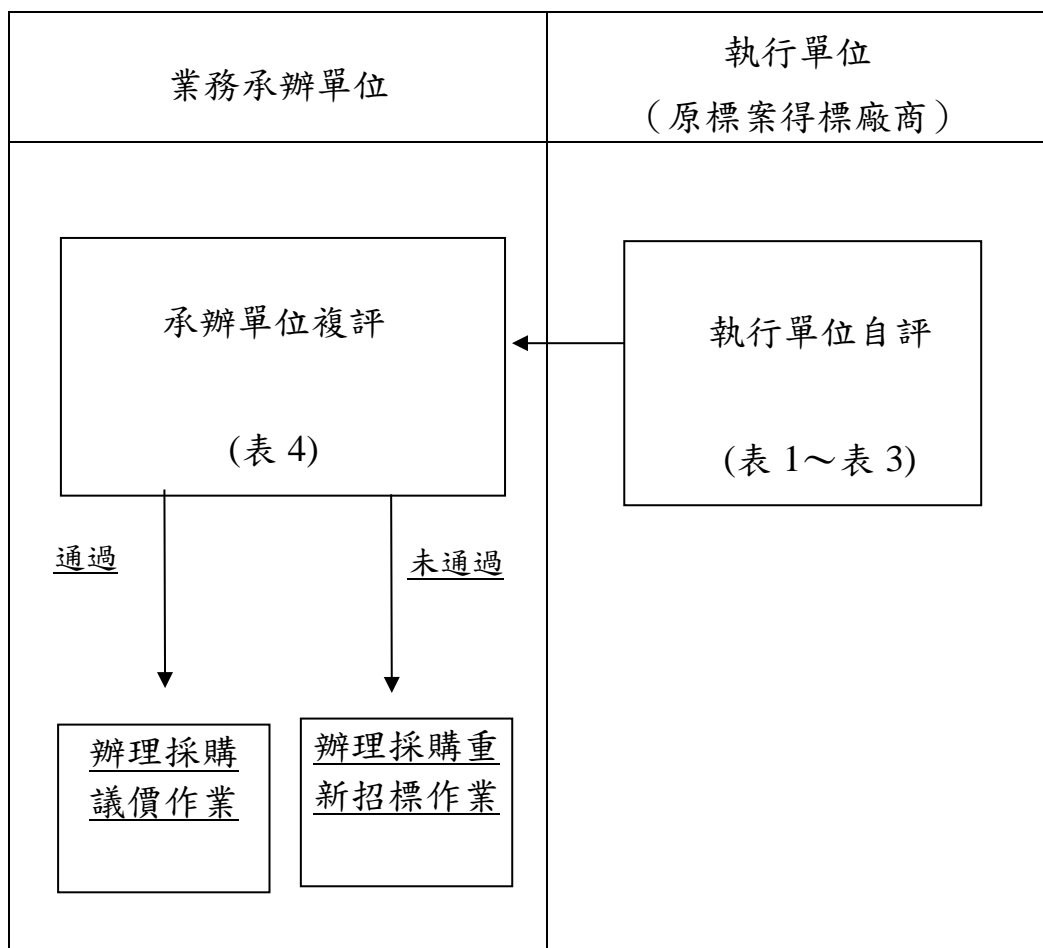

辦理採購案件後續擴充流程圖

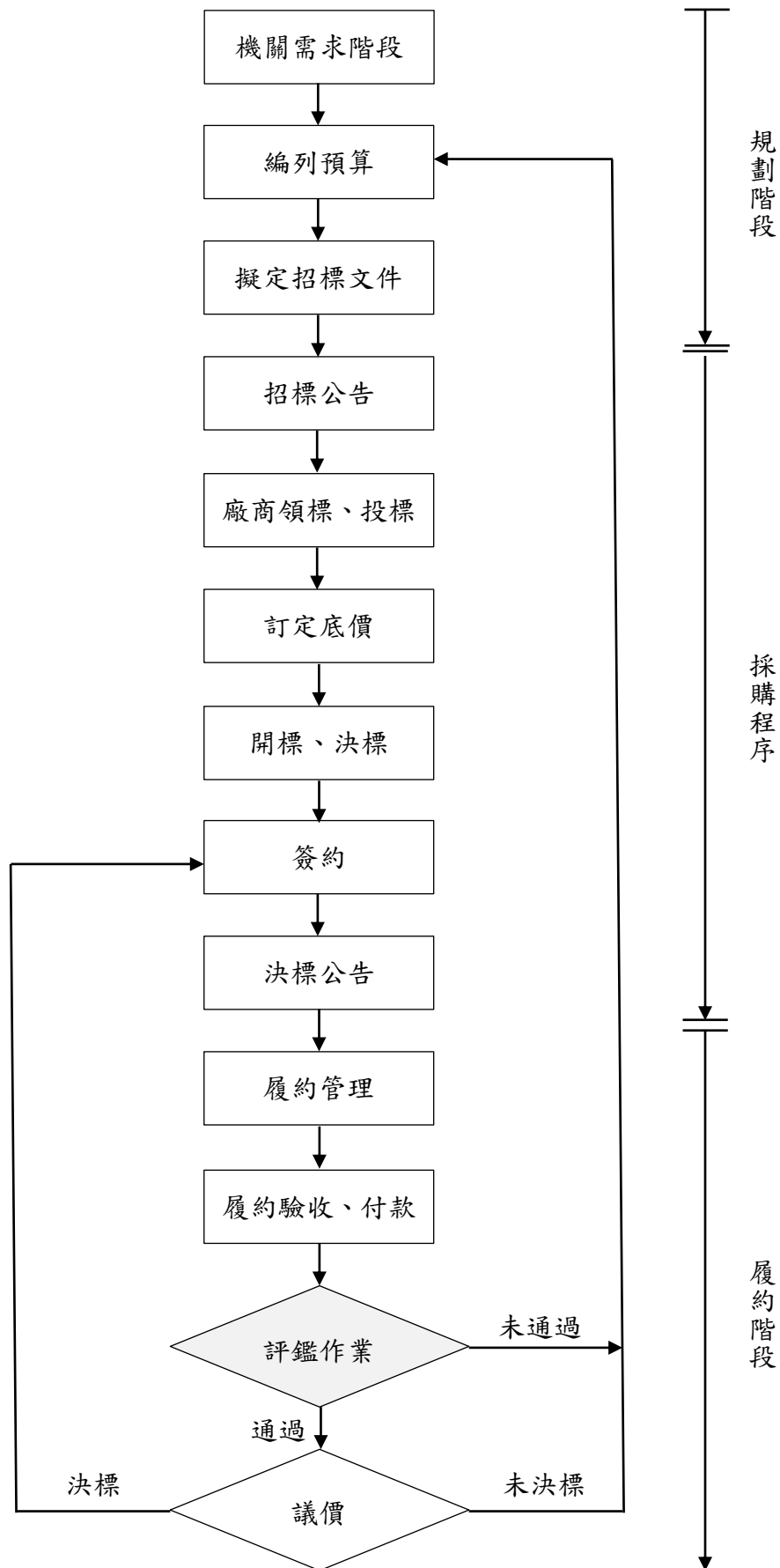

## 八、 評分標準表

評鑑項目	權數	說明或評分標準			
一、契約目標達成率	20%	20	19~12	11~6	5~0
		超過 100% 執行	100%執行	落後未達 5%	落後 5%以上
		<p>說明：「契約目標達成率」之評定，以契約執行工作項目與契約書所定工作項目之相符程度為評定重點。</p> <p>※契約目標達成率百分比＝前三季實際執行率／前三季預期執行率</p>			
二、契約執行成效及履約品質	20%	20	19~12	11~6	5~0
		超出預期水準，品質優異	符合預期水準，品質良好	部分不符合預期水準，品質尚可	大部分不符合預期水準，品質不佳
		<p>說明：「契約執行成效及履約品質」之評定，著重契約執行之實質意涵，以執行工作目標達成之實際成效及履約品質為評定重點。</p>			
三、預算執行	20%	20	19~12	11~6	5~0
		配合度高	配合度良好	配合度普通	配合度差
		<p>說明：「預算執行」之評定，以執行單位於契約執行過程中，實際撥款與契約書預計撥款相較，能否依規定時程辦理為評定重點。</p> <p>其中請款情形有 2 期延遲 1 個月以上或單期延遲 2 個月以上者，不得列為 12 分以上；另請款情形有 3 期延遲 1 個月以上或 2 期延期 2 個月以上者，不得列為 6 分以上。</p>			
四、行政作業配合度	20%	20	19~12	11~6	5~0
		配合度高	配合度良好	配合度普通	配合度差

		說明：「行政作業配合度」評定係以執行單位於契約執行過程中之行政作業，諸如季報、期中報告及其他報表資料填報等作業，能否依規定時程辦理及符合智慧財產局要求為評定重點。			
五、執行人力現況	10%	10	9~6	5~3	2~0
		原執行人力未曾變動或曾經變動而於契約執行更有助益者	原執行人力變動 10%以下，而於契約執行並無助益者。	原執行人力變動 10%以上，而於契約執行業無助益者。	契約主持人不合理變更以致有礙於契約之執行者。
		說明：「執行人力現況」評定係以執行單位於契約執行過程中，執行人力變動與原先契約書所規劃相較，實際影響契約執行程度為評定重點。 ※執行人力變動率＝前三季變動人年／原契約人年×100%			
六、外部效益	5%	5	4~3	2~1	0
		非常顯著且能佐證	顯著且能佐證	不甚顯著且無法佐證	不顯著且無法佐證
		說明：「外部效益」評定係以契約執行過程中對於契約本身之外，對於組織內外與國家社會所帶來任何之正面助益，諸如「經濟效果」、「產業效果」、「國家社會效果」等等。			
七、企業誠信理念	5%	5	4~3	2~1	0
		取得 3 小時以上企業誠信認證時數	取得 2 小時企業誠信認證時數	取得 1 小時企業誠信認證時數	未取得企業誠信認證時數

		<p>說明：</p> <p>一、「企業誠信理念」評定係以契約執行過程中於契約本身之外，對於組織內外與國家社會所帶來任何之正面助益，諸如「誠信經營」、「廉潔理念」等。</p> <p>二、採購案件後續擴充時，廠商負責人或專案團隊負責人取得「台北 e 大」認證課程或其他經本局認證之企業誠信課程1小時以上認證時數者，將列入採購案後續擴充評鑑作業評分採計項目。</p> <p>三、「台北 e 大」認證課程範例，如參考表。</p>
--	--	--

## 九、 評鑑表格

- (一) 採購案件後續擴充評鑑－執行單位基本資料表(表 1、表 2)
- (二) 採購案件後續擴充評鑑自評表(表 3)
- (三) 採購案件後續擴充評鑑複評表(表 4)
- (四) 「台北 e 大」認證課程範例參考表(表 5)

# 經濟部智慧財產局採購案件後續擴充評鑑

表 1

—執行單位基本資料表—

單位名稱				填表日期	
類別	<input type="checkbox"/> 民間企業 <input type="checkbox"/> 財團法人 <input type="checkbox"/> 協會學會 <input type="checkbox"/> 公會 <input type="checkbox"/> 學校 <input type="checkbox"/> 其它				
地址					
電話		網址			
傳真					
成立日期		董事長		總經理	
基金金額 (資本額)		員工人數	人		
上年度執行 預算 (營業額)*		碩士以上	人	%	
當年度編列 預算 (預估營業 額)*		大專	人	%	
智慧財產局 上年度 委辦契約總 經費		高中以下	人	%	
成立宗旨		組織定位			

\*以執行單位年度總預算(營業額)填寫，非指經濟部智慧財產局委辦經費總合。

## 經濟部智慧財產局採購案件後續擴充評鑑

表 2

— 執行單位基本資料表 —

最近 3 年重要績效	組織架構圖



經濟部智慧財產局採購案件後續擴充評鑑自評表

表 3

—執行單位填寫—

契約名稱：				執行單位：		
評鑑項目	執行單位自評（請參考評分標準表）				分數	說明（各欄請以 量化說明）
	請於下列項目勾選					
一、契約目標達成度(20%)	<input type="checkbox"/> 超出預期水準	<input type="checkbox"/> 符合預期水準	<input type="checkbox"/> 部分不符合預期水準	<input type="checkbox"/> 大部分不符合預期水準		
二、契約執行率及履約品質(20%)	<input type="checkbox"/> 100% 執行且品質優異	<input type="checkbox"/> 100% 執行且品質良好	<input type="checkbox"/> 落後 _____%，品質尚可	<input type="checkbox"/> 落後 _____%，品質不佳		
三、預算執行(20%)	<input type="checkbox"/> 配合度高	<input type="checkbox"/> 配合度良好	<input type="checkbox"/> 配合度普通	<input type="checkbox"/> 配合度差		
四、行政作業配合度(20%)	<input type="checkbox"/> 配合度高	<input type="checkbox"/> 配合度良好	<input type="checkbox"/> 配合度普通	<input type="checkbox"/> 配合度差		
五、執行人力現況(10%)	<input type="checkbox"/> 原執行人力未曾變動或曾經變動，而於契約執行更有助益者。	<input type="checkbox"/> 原執行人力變動 10% 以下，而於契約執行並無助益者。	<input type="checkbox"/> 原執行人力變動 10% 以上，而於契約執行業無助益者。	<input type="checkbox"/> 契約主持人不合理變更，以致有礙於契約之執行者。		
六、外部效益(5%)	<input type="checkbox"/> 非常顯著且能佐證	<input type="checkbox"/> 顯著且能佐證	<input type="checkbox"/> 不甚顯著且無法佐證	<input type="checkbox"/> 不顯著且無法佐證		
七、企業誠信理念(5%)	<input type="checkbox"/> 取得 3 小時以上企業誠信認證時數	<input type="checkbox"/> 取得 2 小時企業誠信認證時數	<input type="checkbox"/> 取得 1 小時企業誠信認證時數	<input type="checkbox"/> 未取得企業誠信認證時數		
合計 100%						

填表人：

負責人：

# 經濟部智慧財產局採購案件後續擴充評鑑複評表

表 4

— 業務單位填寫 —

評鑑項目	請於下列項目勾選				執行單位 自評分數	業務單位 複評分數	複評說明：(各欄 請以量化說明)
一、契約目標 達成度 (20%)	<input type="checkbox"/> 超出預期 水準	<input type="checkbox"/> 符合預期 水準	<input type="checkbox"/> 部分不符 合預期水 準	<input type="checkbox"/> 大部分不 符合預期 水準			
二、契約執行 率及履約 品質(20%)	<input type="checkbox"/> 100%執行 且品質優 異	<input type="checkbox"/> 100%執行 且品質良 好	<input type="checkbox"/> 落後 _____, 品 質尚可	<input type="checkbox"/> 落後 _____, 品 質不佳			
三、預算執行 (20%)	<input type="checkbox"/> 配合度高	<input type="checkbox"/> 配合度良 好	<input type="checkbox"/> 配合度普 通	<input type="checkbox"/> 配合度差			
四、行政作業 配合度 (20%)	<input type="checkbox"/> 配合度高	<input type="checkbox"/> 配合度良 好	<input type="checkbox"/> 配合度普 通	<input type="checkbox"/> 配合度差			
五、執行人力 現況(10%)	<input type="checkbox"/> 原執行人 力未曾變 動,或曾經 變動而於 契約執行 更有助益 者。	<input type="checkbox"/> 原執行人 力變動 10%以下, 而於契約 執行並無 助益者。	<input type="checkbox"/> 原執行人 力變動 10%以上, 而於契約 執行並無 助益者。	<input type="checkbox"/> 契約主持 人不合理 變更,以 致有礙於 契約之執 行者。			
六、外部效益 (5%)	<input type="checkbox"/> 非常顯著 且能佐證	<input type="checkbox"/> 顯著且能 佐證	<input type="checkbox"/> 不甚顯著 且無法佐 證	<input type="checkbox"/> 不顯著且 無法佐證			
七、企業誠信 理念(5%)	<input type="checkbox"/> 取得 3 小 時以上企 業誠信認 證時數	<input type="checkbox"/> 取得 2 小 時企業誠 信認證時 數	<input type="checkbox"/> 取得 1 小 時企業誠 信認證時 數	<input type="checkbox"/> 未取得企 業誠信認 證時數			
評鑑總分							
評鑑結果處理建議							
<input type="checkbox"/> 本案須重新招標 意見說明：				<input type="checkbox"/> 執行單位可優先續約 意見說明：			

業務承辦人：

業務單位主管：

「台北 e 大」認證課程範例參考表

表 5

課程名稱	我國廉政政策
講座資訊	法務部廉政署副署長陳榮周
課程時數	1 小時
課程名稱	行政透明
講座資訊	法務部廉政署副署長陳榮周
課程時數	1 小時
課程名稱	廉政三護・阻斷圖利
講座資訊	法務部廉政署副署長陳榮周
課程時數	1 小時
課程名稱	圖利與便民
講座資訊	臺灣新竹地方檢察署鍾曉亞
課程時數	2 小時
課程名稱	公務員廉政基本認知
講座資訊	臺北市政府地政局專員陳韋吟
課程時數	2 小時
課程名稱	公務員申領小額款項案例宣導
講座資訊	臺灣橋頭地方檢察署主任檢察官呂建興
課程時數	1 小時
課程名稱	公務員法律責任及案例說明
講座資訊	臺灣橋頭地方檢察署主任檢察官呂建興
課程時數	2 小時
課程名稱	工程倫理概述與案例解析

講座資訊	李順敏老師
課程時數	2 小時
課程名稱	公務機密維護
講座資訊	法務部廉政署組長葉建華
課程時數	2 小時
課程名稱	聯合國反貪腐公約簡介
講座資訊	蔡秀涓老師
課程時數	2 小時